

SCHULENTWICKLUNGSPLANUNG
Fortschreibung Schuljahr 2025/26

Statistik-Teil

Anhang: Statistik-Teil

<u>Schuljahresstatistik Schuljahr 2025/26</u>	1
---	---

Einzelauswertungen Grundschulen, Schülerzahlprognose und Übergangsverhalten:

Dalberg-Grundschule	3
Diesterweg-Grundschule	5
Ernst-Ludwig-Grundschule	7
Karmeliter-Grundschule	9
Kerschensteiner-Grundschule	11
Klausenberg-Grundschule	13
Neusatz-Grundschule, Willy-Brandt-Ring	15
Geschwister-Scholl-Grundschule, Karl-Marx-Siedlung	16
Neusatz-Grundschule	17
Paternus-Grundschule	19
Pestalozzi-Grundschule	21
Grundschule Rheindürkheim	23
Staudinger-Grundschule	25
Westend-Grundschule	27
Wiesengrund-Grundschule	29
Grundschule Wiesoppenheim	31
Montessori-Grundschule	33

Einzelauswertungen weiterführende allgemeinbildende Schulen, Hochrechnungen:

Karmeliter-Realschule plus	34
Nibelungen-Realschule plus	35
Pfrimmtal-Realschule plus	36
Westend-Realschule plus	37
Eleonoren-Gymnasium	38
Gauß-Gymnasium	39
Rudi-Stephan-Gymnasium	40
Nelly-Sachs-Integrierte Gesamtschule	41

<u>Sportstättenbedarfsplanung</u>	42
-----------------------------------	----

Schuljahresstatistik
Schuljahr 2025/2026

Schule	Schuljahr	Anzahl der Klassen				Anzahl der Schüler und Schülerinnen			
		2025/26	2024/25	2023/24	2022/23	2025/26	2024/25	2023/24	2022/23
Grundschule in privater Trägerschaft									
Montessori-Grundschule		<i>altersgemischte Klassen</i>				84	keine Angaben	79	82
davon Wohnort Worms					51			47	41
davon Ganztagschule					84			79	82
davon Schwerpunktschule					6			2	4
Grundschulen in Trägerschaft der Stadt Worms									
Dalberg-Grundschule		12	13	13	13	222	259	264	258
Diesterweg-Grundschule		13	12	12	12	268	256	248	245
Ernst-Ludwig-Grundschule		15	14	13	14	317	296	272	274
Karmeliter-Grundschule		12	12	12	12	224	221	229	221
davon Schwerpunktschule						17	20	18	16
Kerschensteiner-Grundschule		15	15	14	13	314	310	297	280
Klausenberg-Grundschule (Abenheim)		5	5	5	5	97	96	93	88
Neusatz-Grundschule		18	18	16	15	354	336	300	283
davon Außenstelle GSS		4	4	4	4	79	79	77	81
davon Schwerpunktschule						12	6	10	5
Paternus-Grundschule		15	14	13	12	304	290	286	264
+ Schulkindergarten		1	1	1	1	10	16	14	12
Pestalozzi-Grundschule		12	12	12	12	257	247	232	223
+ Schulkindergarten		1	1	1	1	16	20	19	13
davon Ganztagschule						175	175	187	165
Rheindürkheim Grundschule		8	7	7	6	125	111	122	122
Staudinger-Grundschule		21	21	21	19	455	471	462	406
davon Ganztagschule						313	310	264	211
Westend-Grundschule		22	21	21	21	465	462	464	450
davon Schwerpunktschule						18	22	17	13
Wiesengrund-Grundschule (Heppenheim)		6	7	4	5	106	108	87	92
Wiesoppenheim Grundschule		4	4	4	4	85	81	73	62
Summe Grundschule		178	175	167	163	3593	3544	3429	3268
zuzüglich Schulkindergarten		2	2	2	2	26	36	33	25
davon Ganztagschule						488	485	451	376
davon Schwerpunktschule						47	48	45	34
Karmeliter-Realschule plus		25	24	23	23	591	532	531	538
davon Ganztagschule						156	128	135	120
Nibelungen-Realschule plus		17	16	15	15	383	343	339	322
Pfrimmtal-Realschule plus		22	19	20	20	498	487	479	470
davon Ganztagschule						149	155	137	182
Westend-Realschule plus		27	27	27	27	631	637	638	656
Summe Realschule plus		91	86	85	85	2103	1999	1987	1986
davon Ganztagschule						305	283	272	302
Eleonoren-Gymnasium	Sek. I	31	32	32	32	829	864	845	840
	Sek. II					316	284	281	246
						1145	1148	1126	1086
Gauß-Gymnasium	Sek. I	32	33	33	31	831	854	884	848
	Sek. II					333	337	317	303
						1164	1191	1201	1151
Rudi-Stephan-Gymnasium	Sek. I	23	21	21	22	588	550	542	508
	Sek. II					218	218	236	245
						806	768	778	753
davon Ganztagschule						135	132	129	91
Summe Gymnasium		86	86	86	85	3115	3107	3105	2990
Nelly-Sachs-Integrierte Gesamtschule	Sek. I	24	24	24	24	658	664	656	677
	Sek. II					171	163	165	169
davon Ganztagschule						92	152	156	157
davon Schwerpunktschule						50	51	41	41
Summe Integrierte Gesamtschule		24	24	24	24	829	827	821	846
Geschwister-Scholl-Schule (verpflichtende Ganztagschule)									
Standort Neuhausen		14	13	13	12	134	103	121	118
Standort Karl-Marx-Siedlung		18	18	14	12	185	201	156	142
Standort Abenheim		4	4	4	4	42	42	48	39
Summe Förderzentrum		36	35	31	28	361	346	325	299

Schule	Anzahl der Klassen				Anzahl der Schüler und Schülerinnen				
	Schuljahr	2025/26	2024/25	2023/24	2022/23	2025/26	2024/25	2023/24	2022/23
Berufsbildende Schule in privater Trägerschaft									
DRK-Berufsbildungswerk						396	386	385	
Berufsschule (ohne dualen Studiengang)						323	305	314	
davon Wohnort Worms						58	46		
Berufsvorbereitungsjahr Vollzeit					keine Angaben	73	81	71	
davon Wohnort Worms						35	49		
Berufsbildende Schulen in Trägerschaft der Stadt Worms									
Karl-Hofmann-Berufsbildende Schule									
Berufsschule, Teilzeit	43	42	43	43	675	653	676	701	
Berufsvorbereitungsjahr, Vollzeit	11	11	10	9	159	174	138	128	
Berufsfachschule I, Vollzeit	8	9	8	8	129	134	127	114	
Berufsfachschule II, Vollzeit	2	2	2	2	45	37	46	43	
Berufsfachschule Pflege, Vollzeit	3	3	3	3	56	44	45	38	
Höhere Berufsfachschule, Vollzeit	6	6	6	6	157	144	135	133	
Fachschule, Teilzeit	11	10	8	7	198	161	137	117	
Fachschule, Vollzeit	4	5	6	7	95	125	144	160	
Duale Berufsoberschule, Teilzeit	1	1	1	1	5	6	12	9	
Summe Karl-Hofmann-BBS	89	89	87	86	1519	1478	1460	1443	
Vollzeit	34	36	35	35	641	658	635	616	
Teilzeit	55	53	52	51	878	820	825	827	
Pflichtschule	62	62	61	60	963	961	941	943	
Wahlschule	27	27	26	26	556	517	519	500	
Ilse-Lang-Berufsbildende Schule									
Berufsschule, Teilzeit	32	34	33	34	606	645	653	648	
Berufliches Gymnasium	4	4	4	2	142	136	106	60	
Berufsfachschule I, Vollzeit	3	2	2	2	60	37	34	43	
Berufsfachschule II, Vollzeit	1	1	1	1	25	20	22	29	
Höhere Berufsfachschule, Vollzeit	4	4	4	5	103	102	102	123	
Duale Berufsoberschule, Teilzeit	1	1	1	1	6	16	16	11	
Summe BBS Wirtschaft	45	46	45	45	942	956	933	914	
Vollzeit	12	11	11	10	330	295	264	255	
Teilzeit	33	35	34	35	612	661	669	659	
Pflichtschule	35	36	35	36	666	682	687	691	
Wahlschule	10	10	10	9	276	274	246	223	
Summe Karl-Hofmann-Schule	89	89	87	86	1519	1478	1460	1443	
Summe Berufsbildende Schule Wirtschaft	45	46	45	45	942	956	933	914	
Summe Berufsbildende Schule	134	135	132	131	2461	2434	2393	2357	

Zusammenstellung für die Schulen in Trägerschaft der Stadt Worms:

Schuljahr	Anzahl der Klassen (ohne Sek. II)				Anzahl der Schüler und Schülerinnen			
	2025/26	2024/25	2023/24	2022/23	2025/26	2024/25	2023/24	2022/23
Summe Grundschule	178	175	167	163	3593	3544	3429	3268
+ Schulkindergarten	2	2	2	2	26	36	33	25
Summe Realschule plus	91	86	85	85	2103	1999	1987	1986
Summe Gymnasium	86	86	86	85	3115	3107	3105	2990
Summe Integrierte Gesamtschule	24	24	24	24	829	827	821	846
Summe Berufsbildende Schule	134	135	132	131	2461	2434	2393	2357
Summe Förderzentrum	36	35	31	28	361	346	325	299
insgesamt	551	543	527	518	12488	12293	12093	11771
davon Ganztagschule (einschließlich Förderzentrum)					1381	1398	1333	1225
davon Schwerpunktschule					97	99	86	75

Schularten:

in privater Trägerschaft:

1 Grundschule mit verpflichtender Ganztagschule als Schwerpunktschule

1 Berufsbildende Schule

in Trägerschaft der Stadt Worms:

14 Grundschulen davon zwei Schulen mit Ganztagschulangebot und drei Schulen als Schwerpunktschule

4 Realschulen plus, jeweils zwei Schulen in integrativer und kooperativer Form, davon wiederum jeweils eine Schule,

d.h. insgesamt zwei Schulen mit Ganztagschulangebot

3 Gymnasien davon eine Schule mit Ganztagschulangebot

1 Integrierte Gesamtschule als Schwerpunktschule mit Ganztagschulangebot

2 Berufsbildende Schulen

1 Förder- und Beratungszentrum als verpflichtende Ganztagschule mit den Förderschwerpunkten Lernen und ganzheitliche Entwicklung

zusammengestellt:

Worms, November 2025

Schülerzahlprognose Dalberg-Grundschule

Einschulungsquote

* Quelle: Einwohnerinformationssystem

Statistik	2021	2022	2023	2024	2025	Einschulung/Einschulungsprognose	Eingangsquoten	
	Schulpflichtige Kinder des Einschulungsjahrgangs*						Durchschnitt	
Schuljahr	54					59	109,26%	
2022/23	60	62				60	96,77%	
2023/24	49	53	53			60	113,21%	
2024/25	52	54	53	53		51	96,23%	
2025/26	51	56	51	55	53	55	103,87%	
2026/27	47	47	53	51	51	53		
2027/28		49	45	44	45	47		
2028/29			55	59	60	62		
2029/30				54	50	52		
2030/31					34	35		
2031/32								

Zur Umsetzung des geplanten Baugebiets HO 50A "Am Klinikum" ist im Prognosezeitraum noch keine Aussage möglich.

Durchgangsquoten

Schuljahr	Klassenstufe				Summe
	1	2	3	4	
2021/22	78	61	62	65	266
2022/23	59	77	61	61	258
2023/24	60	64	77	63	264
2024/25	60	63	61	75	259
2025/26	51	56	60	55	222

Wechsel	2022	2023	2024	2025	Mittel
1 - 2	0,99	1,08	1,05	0,93	1,01
2 - 3	1,00	1,00	0,95	0,95	0,98
3 - 4	0,98	1,03	0,97	0,90	0,97

Schulbezirkswechsel

Quelle: Schuljahresstatistik

Schuljahr	Zugang	Verlust
2021/22	5	1
2022/23	7	3
2023/24	3	3
2024/25	3	1
2025/26	5	1
Durchschnitt:	5	2

3

	Schülerzahl im			Prognose																	
	Schuljahr 2025/26			Schuljahr 2026/27			Schuljahr 2027/28			Schuljahr 2028/29			Schuljahr 2029/30			Schuljahr 2030/31			Schuljahr 2031/32		
	Schülerzahl	Anzahl Klassen	Frequenzen	Schülerzahl	Anzahl Klassen	Frequenzen	Schülerzahl	Anzahl Klassen	Frequenzen	Schülerzahl	Anzahl Klassen	Frequenzen	Schülerzahl	Anzahl Klassen	Frequenzen	Schülerzahl	Anzahl Klassen	Frequenzen	Schülerzahl	Anzahl Klassen	Frequenzen
1. Schj.	51	3	17,00	55	3	18,33	53	3	17,67	47	2	23,50	62	3	20,67	52	3	17,33	35	2	17,50
2. Schj.	56	3	18,67	52	3	17,33	56	3	18,67	54	3	18,00	48	2	24,00	63	3	21,00	53	3	17,67
3. Schj.	60	3	20,00	55	3	18,33	51	3	17,00	55	3	18,33	53	3	17,67	47	2	23,50	62	3	20,67
4. Schj.	55	3	18,33	58	3	19,33	54	3	18,00	50	3	16,67	54	3	18,00	52	3	17,33	46	2	23,00
Summe	222	12	18,50	220	12	18,33	214	12	17,83	206	11	18,73	217	11	19,73	214	11	19,45	196	10	19,60

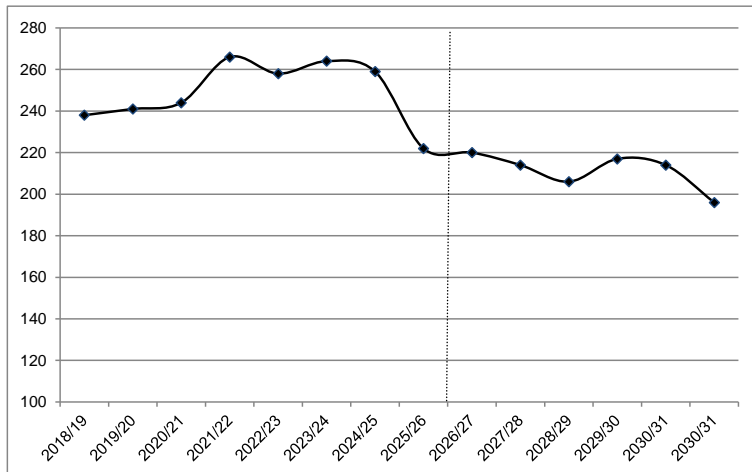

Das Schulgebäude erfüllt das Raumprogramm einer dreizügigen Grundschule. Bei Bedarf wird der Mehrzweckraum als zusätzlicher Unterrichtsraum genutzt.

Hinzu kommt der Raumbedarf einer Betreuenden Grundschule, die in einem Container älterer Bauart untergebracht ist, der nun zeitnah ersetzt wird.

Das Schulerweiterungsgelände wurde vor einen Jahren als Baugebiet ausgewiesen, so dass eine bauliche Erweiterung zur Ganztagschule nun an Grenzen stößt.

Übergang zu weiterführenden Schulen, Dalberg-Grundschule, Herrnsheim

5. Klasse Schj.	2019/20	2020/21	2021/22	2022/23	2023/24	2024/25	2025/26
insgesamt	54	59	59	62	78	60	72
Eleonoren	6	5	10	5	12	6	8
Gauß	9	22	12	24	12	17	11
Rudi-Stephan	7	5	8	5	6	6	10
anderes Gymnasium		1		1			
Gymnasium	22	33	30	35	30	29	29
<i>ggü. Empfehlungen</i>	19	28	23	27	24	29	24
Nelly-Sachs	4	4	4	3	9	9	9
Osthofen		1			21		
Integr. Gesamtschule	4	5	4	3	30	9	9
Karmeliter	3	1	1			2	3
Nibelungen	1						1
Pfrimmtal	8	6	13	9	9	4	10
Westend	10	9	7	9	5	7	12
Westhofen	6	5	3	5	4	9	8
andere Realschule plus			1				
Realschule plus	28	21	25	23	18	22	34
Frei Walldorfschule							
Förderschule				1			
sonstige	0	0	0	1	0	0	0
Rückstellung, Wegzug					2		

Anteil	2019/20	2020/21	2021/22	2022/23	2023/24	2024/25	2025/26	Durchschnitt
Gym	40,74%	55,93%	50,85%	56,45%	38,46%	48,33%	40,28%	46,87%
IGS	7,41%	8,47%	6,78%	4,84%	38,46%	15,00%	12,50%	15,52%
RS+	51,85%	35,59%	42,37%	37,10%	23,08%	36,67%	47,22%	37,29%
sonst.	0,00%	0,00%	0,00%	1,61%	0,00%	0,00%	0,00%	0,32%

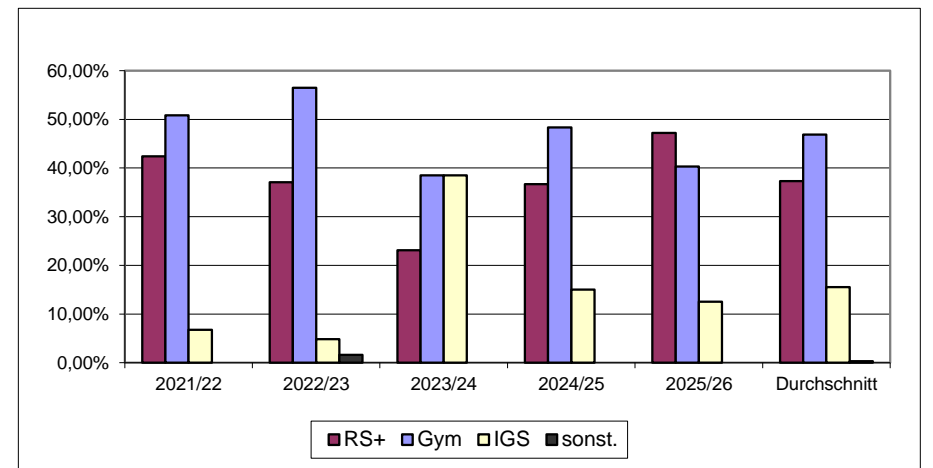

Schülerzahlprognose Diesterweg-Grundschule

Einschulungsquote

* Quelle: Einwohnerinformationssystem

Statistik	2021	2022	2023	2024	2025	Einschulung/E inschulungs- prognose	Eingangsquoten Durchschnitt
Schuljahr	schulpflichtige Kinder des Einschulungsjahrgangs*						
2022/23	57					60	105,26%
2023/24	51	58				56	96,55%
2024/25	44	49	52			57	109,62%
2025/26	78	84	81	85		81	95,29%
2026/27	48	50	61	68	72	73	101,68% +2 ** ab Schj. 2027/28
2027/28	54	54	55	60	60	63	
2028/29		66	69	70	72	75	
2029/30			53	60	56	59	
2030/31				48	57	60	
2031/32					38	41	

** Der Zahl der zukünftigen Einschulungen wird ab Schuljahr 2027/28 nach einem vorgegebenen Schlüssel ein angenommener Zuwachs aus dem Neubaugebiet HO 59 "Am Schlittweg" hinzugerechnet. Die Planung des Neubaugebietes HO55 "Im Gässel" wird vom Inverstor nicht weiterverfolgt.

Durchgangsquoten

Schuljahr	Klassenstufe				Summe
	1	2	3	4	
2021/22	58	56	61	61	236
2022/23	60	63	60	62	245
2023/24	56	65	67	60	248
2024/25	57	63	69	67	256
2025/26	81	57	63	67	268

Wechsel	2022	2023	2024	2025	Mittel
1 - 2	1,09	1,08	1,13	1,00	1,07
2 - 3	1,07	1,06	1,06	1,00	1,05
3 - 4	1,02	1,00	1,00	0,97	1,00

Schulbezirkswechsel

Quelle: Schuljahresstatistik

Schuljahr	Zugang	Verlust
2021/22	6	1
2022/23	1	0
2023/24	6	5
2024/25	1	0
2025/26	2	0
Durchschnitt:	3	1

5

	Schülerzahl im			Prognose																	
	Schuljahr 2025/26			Schuljahr 2026/27			Schuljahr 2027/28			Schuljahr 2028/29			Schuljahr 2029/30			Schuljahr 2030/31			Schuljahr 2031/32		
	Schülerzahl	Anzahl Klassen	Frequenzen	Schülerzahl	Anzahl Klassen	Frequenzen	Schülerzahl	Anzahl Klassen	Frequenzen	Schülerzahl	Anzahl Klassen	Frequenzen	Schülerzahl	Anzahl Klassen	Frequenzen	Schülerzahl	Anzahl Klassen	Frequenzen	Schülerzahl	Anzahl Klassen	Frequenzen
1. Schj.	81	4	20,25	73	4	18,25	63	3	21,00	75	4	18,75	59	3	19,67	60	3	20,00	41	2	20,50
2. Schj.	57	3	19,00	87	4	21,75	78	4	19,50	68	3	22,67	81	4	20,25	63	3	21,00	64	3	21,33
3. Schj.	63	3	21,00	60	3	20,00	91	4	22,75	82	4	20,50	71	3	23,67	85	4	21,25	66	3	22,00
4. Schj.	67	3	22,33	63	3	21,00	60	3	20,00	91	4	22,75	82	4	20,50	71	3	23,67	85	4	21,25
Summe	268	13	20,62	283	14	20,21	292	14	20,86	316	15	21,07	293	14	20,93	279	13	21,46	256	12	21,33

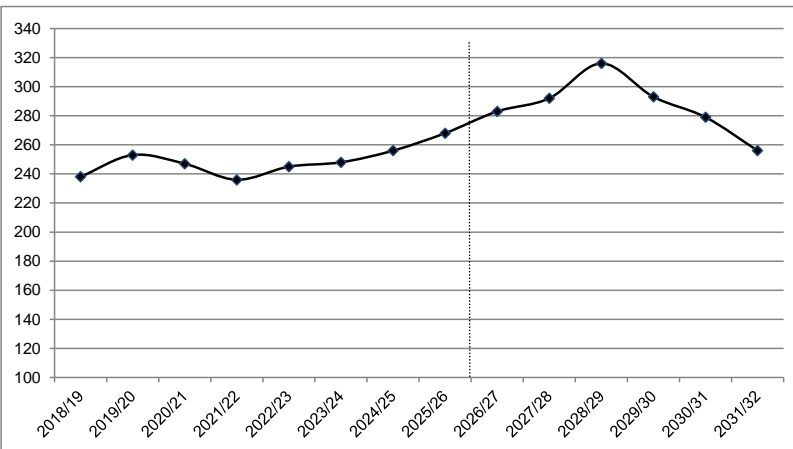

Die aktuelle Prognose der Diesterweg-Grundschule bestätigt langfristig die Dreizügigkeit.

Der Neubau einer dreizügigen Grundschule unter Berücksichtigung der Bedarfe der Betreuenden Grundschule steht vor der Umsetzung. Ein genehmigtes Raumprogramm liegt vor. Erweiterungsoptionen wurden in die Planung mit einbezogen. Nach Rücksprache mit der Schulbehörde besteht eine Option in der Vergrößerung der Mensa auf dem Schulgelände.

Bei Nachweis des schulischen Bedürfnisses besteht daher auch die Möglichkeit der Erweiterung zur Ganztagschule.

Die Auswirkungen einer Schulbezirksänderung für das Gebiet "Hochheim Ost" (östlich der Binger Straße) werden regelmäßig überprüft. Bisher war die Notwendigkeit nicht nachweisbar.

Übergang zu weiterführenden Schulen, Diesterweg-Grundschule

5. Klasse Schj.	2019/20	2020/21	2021/22	2022/23	2023/24	2024/25	2025/26
insgesamt	56	69	64	60	60	61	67
Eleonoren	12	20	17	13	15	13	4
Gauß	8	12	9	12	11	12	17
Rudi-Stephan	12	20	17	7	14	16	24
anderes Gymnasium	2				1		
Gymnasium	34	52	43	32	41	41	45
<i>ggü. Empfehlungen</i>	34	44	44	36	35	37	41
Nelly-Sachs	10	10	6	11	5	7	7
andere IGS	1			2			
Integr. Gesamtschule	11	10	6	13	5	7	7
Karmeliter	1			1	1	3	3
Nibelungen							2
Pfirimmtal	8	5	14	13	12	9	9
Westend	1	1	1	1	1		1
Bobenheim-Roxheim		1					
Westhofen							
andere RS+	1					1	
Realschule plus	11	7	15	15	14	13	15
Frei Walldorfschule							
sonstige	0	0	0	0	0	0	0
Rückstellung, Wegzug					1		

Anteil	2019/20	2020/21	2021/22	2022/23	2023/24	2024/25	2025/26	Durchschnitt
Gym	60,71%	75,36%	67,19%	53,33%	68,33%	67,21%	67,16%	64,65%
IGS	19,64%	14,49%	9,38%	21,67%	8,33%	11,48%	10,45%	12,26%
RS+	19,64%	10,14%	23,44%	25,00%	23,33%	21,31%	22,39%	23,09%
sonst.	0,00%	0,00%	0,00%	0,00%	0,00%	0,00%	0,00%	0,00%

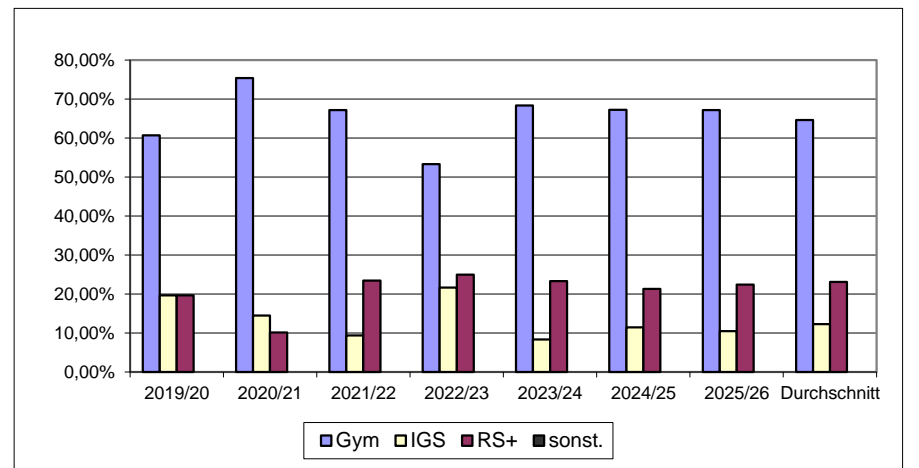

Schülerzahlprognose Ernst-Ludwig-Grundschule

Einschulungsquote

* Quelle: Einwohnerinformationssystem

Statistik	2021	2022	2023	2024	2025	Einschulung/Einschulungsprognose	Eingangsquoten
Schuljahr	schulpflichtige Kinder des Einschulungsjahrgangs*						Durchschnitt
2022/23	78					81	103,85%
2023/24	85	86				68	79,07%
2024/25	93	90	92			85	92,39%
2025/26	94	99	97	100		90	90,00%
2026/27	68	67	67	75	71	65	91,33%
2027/28	86	87	92	97	95	87	
2028/29		88	91	87	82	75	
2029/30			76	78	90	82	
2030/31				87	85	78	
2031/32					86	79	

Durchgangsquoten

Schuljahr	Klassenstufe				Summe
	1	2	3	4	
2021/22	90	60	61	67	278
2022/23	81	80	54	59	274
2023/24	68	80	67	57	272
2024/25	85	62	85	64	296
2025/26	90	87	59	81	317

Schulbezirkswechsel

Quelle: Schuljahresstatistik

Schuljahr	Zugang	Verlust
2021/22	0	12
2022/23	0	9
2023/24	1	14
2024/25	1	14
2025/26	0	6
Durchschnitt:	0	11

Wechsel	2022	2023	2024	2025	Mittel
1 - 2	0,89	0,99	0,91	1,02	0,95
2 - 3	0,90	0,84	1,06	0,95	0,94
3 - 4	0,97	1,06	0,96	0,95	0,98

	Schülerzahl im Schuljahr 2025/26			Schuljahr 2026/27			Schuljahr 2027/28			Schuljahr 2028/29			Schuljahr 2029/30			Schuljahr 2030/31			Schuljahr 2031/32		
	Schülerzahl	Anzahl Klassen	Frequenzen	Schülerzahl	Anzahl Klassen	Frequenzen	Schülerzahl	Anzahl Klassen	Frequenzen	Schülerzahl	Anzahl Klassen	Frequenzen	Schülerzahl	Anzahl Klassen	Frequenzen	Schülerzahl	Anzahl Klassen	Frequenzen	Schülerzahl	Anzahl Klassen	Frequenzen
	1. Schj.	90	4	22,50	65	3	21,67	87	4	21,75	75	4	18,75	82	4	20,50	78	4	19,50	79	4
2. Schj.	87	4	21,75	86	4	21,50	62	3	20,67	83	4	20,75	71	3	23,67	78	4	19,50	74	4	18,50
3. Schj.	59	3	19,67	82	4	20,50	81	4	20,25	58	3	19,33	78	4	19,50	67	3	22,33	73	4	18,25
4. Schj.	81	4	20,25	58	3	19,33	81	4	20,25	80	4	20,00	57	3	19,00	77	4	19,25	66	3	22,00
Summe	317	15	21,13	291	14	20,79	311	15	20,73	296	15	19,73	288	14	20,57	300	15	20,00	292	15	19,47

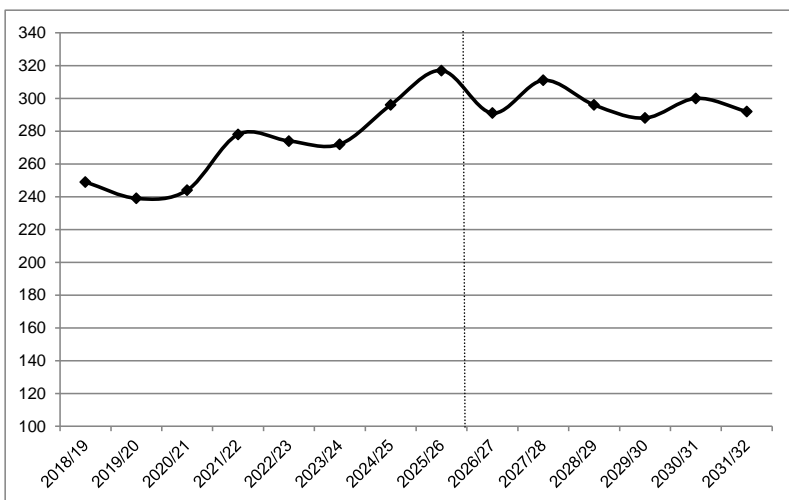

Das Schulgebäude erfüllt das Raumprogramm einer dreizügigen Grundschule, das dem Bestandsgebäude angepasst wurde.

Die Schülerzahl der Ernst-Ludwig-Grundschule wird trotz einer stetigen Abwanderungstendenz zu anderen Grundschulen in den kommenden Jahren die durch das Raumprogramm vorgegebene Kapazität anhaltend überschreiten. Derzeit sind unter Nutzung jeglicher Ausweichmöglichkeiten noch alle Klassen untergebracht. Am Schulstandort gibt es keine bauliche Erweiterungsoption.

Im Gebäude befindet sich eine Spiel- und Lernstube. Da das Angebot einer Spiel- und Lernstube an den Sozialraum und nicht an das Schulgebäude gebunden ist und schulischer Raumbedarf Vorrang hat, muss ggf. zur Umsetzung eines weiteren schulischen Mehrbedarfs für die Spiel- und Lernstube ein anderer Standort gefunden werden.

Mit Einführung des Rechtsanspruchs auf ganztägige Förderung nach dem Ganztagsförderungs-gesetz des Bundes ist die Spiel- und Lernstube das einzige grundsätzlich anspruchserfüllende Angebot an diesem Standort und sollte daher in räumlicher Nähe, wennmöglich im Gebäude, erhalten bleiben.

Die Gebäudesituation verwehrt derzeit die Erweiterung der Schule zu einer Ganztagschule in Angebotsform. Eine Veränderung würde eine grundlegende Überplanung der Schulbezirke aller Innenstadt-Grundschulen erfordern.

Übergang zu weiterführenden Schulen, Ernst-Ludwig-Grundschule

5. Klasse Schj.	2019/20	2020/21	2021/22	2022/23	2023/24	2024/25	2025/26
insgesamt	55	51	49	63	59	57	61
Eleonoren	3	2	1	8	5	3	4
Gauß	4	9	5	9	8	5	5
Rudi-Stephan	3	1	4	0	8	3	5
anderes Gymnasium						1	
Gymnasium	10	12	10	17	21	12	14
<i>ggü. Empfehlungen</i>	10	8	9	17	21	13	14
Nelly-Sachs	7	7	3	7	3	5	7
andere IGS				1			
Integr. Gesamtschule	7	7	3	7	4	5	7
Karmeliter	6	7	5	8	12	13	6
Nibelungen	23	17	21	24	16	12	18
Pfrimmtal	3	2	4	3	2	4	5
Westend	6	5	6	3	2	8	11
Bobenh.-Roxh.							
andere Realschule plus		1			2		
Realschule plus	38	32	36	38	34	37	40
Förderzentrum				1		3	
Wanderschüler n.B.							
sonstige	0	0	0	1	0	3	0
Rückstellung, Wegzug			2		1	1	

Anteil	2019/20	2020/21	2021/22	2022/23	2023/24	2024/25	2025/26	Durchschnitt
Gym	18,18%	23,53%	20,41%	26,98%	35,59%	21,05%	22,95%	25,40%
IGS	12,73%	13,73%	6,12%	11,11%	6,78%	8,77%	11,48%	8,85%
RS+	69,09%	62,75%	73,47%	60,32%	57,63%	64,91%	65,57%	64,38%
sonst.	0,00%	0,00%	0,00%	1,59%	0,00%	5,26%	0,00%	1,14%

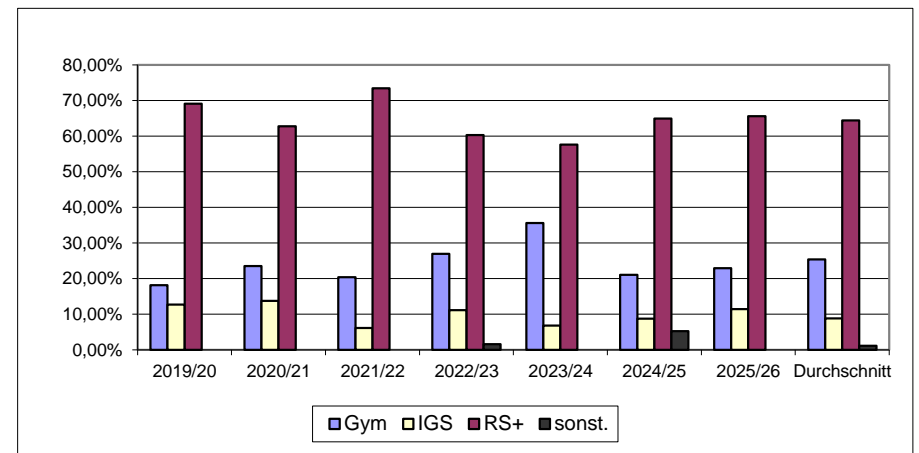

Schülerzahlprognose Karmeliter-Grundschule

Einschulungsquote

* Quelle: Einwohnerinformationssystem

Statistik	2021	2022	2023	2024	2025	Einschulung/Einschulungsprognose	Eingangsquoten	
	schulpflichtige Kinder des Einschulungsjahrgangs*							Durchschnitt
Schuljahr	62					55	88,71%	
2022/23	72	78				56	71,79%	
2023/24	83	86	78			54	69,23%	
2024/25	70	68	66	57		51	89,47%	
2025/26	76	67	73	68	67	53	79,80%	
2026/27	94	93	86	75	74	59		
2027/28		76	73	75	76	61		
2028/29			62	62	64	51		
2029/30				58	69	55		
2030/31					56	45		
2031/32								

Durchgangsquoten

Schuljahr	Klassenstufe				Summe
	1	2	3	4	
2021/22	55	54	55	64	228
2022/23	55	52	55	59	221
2023/24	56	60	57	56	229
2024/25	54	54	61	52	221
2025/26	51	54	61	58	224

Wechsel	2022	2023	2024	2025	Mittel
1 - 2	0,95	1,09	0,96	1,00	1,01
2 - 3	1,02	1,10	1,02	1,13	1,07
3 - 4	1,07	1,02	0,91	0,95	0,99

Schulbezirkswechsel

Quelle: Schuljahresstatistik

Schuljahr	Zugang	Verlust
2021/22	1	11
2022/23	2	16
2023/24	3	15
2024/25	2	20
2025/26	1	8
Durchschnitt:	2	14

6

	Schülerzahl im			Prognose																	
	Schuljahr 2025/26			Schuljahr 2026/27			Schuljahr 2027/28			Schuljahr 2028/29			Schuljahr 2029/30			Schuljahr 2030/31			Schuljahr 2031/32		
	Schülerzahl	Anzahl Klassen	Frequenzen	Schülerzahl	Anzahl Klassen	Frequenzen	Schülerzahl	Anzahl Klassen	Frequenzen	Schülerzahl	Anzahl Klassen	Frequenzen	Schülerzahl	Anzahl Klassen	Frequenzen	Schülerzahl	Anzahl Klassen	Frequenzen	Schülerzahl	Anzahl Klassen	Frequenzen
1. Schj.	51	3	17,00	53	3	17,67	59	3	19,67	61	3	20,33	51	3	17,00	55	3	18,33	45	2	22,50
2. Schj.	54	3	18,00	52	3	17,33	54	3	18,00	60	3	20,00	62	3	20,67	52	3	17,33	56	3	18,67
3. Schj.	61	3	20,33	58	3	19,33	55	3	18,33	58	3	19,33	64	3	21,33	66	3	22,00	55	3	18,33
4. Schj.	58	3	19,33	60	3	20,00	57	3	19,00	54	3	18,00	57	3	19,00	63	3	21,00	65	3	21,67
Summe	224	12	18,67	223	12	18,58	225	12	18,75	233	12	19,42	234	12	19,50	236	12	19,67	221	11	20,09

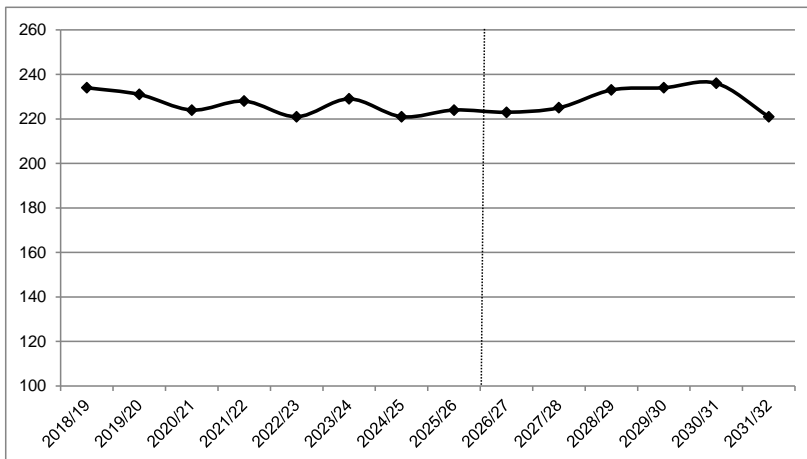

Im Schulgebäude ist eine Kindertagesstätte untergebracht, was die Erweiterung des schulischen Angebots räumlich einschränkt.

Die Brandschutzsanierung in den oberen Stockwerken des Schulgebäudes ist abgeschlossen.

Im Gebäude ist nun das Raumprogramm einer drei- bis vierzügigen Grundschule mit Ausweichmöglichkeiten zur Erfüllung des erweiterten pädagogischen Auftrags als Schwerpunktschule erfüllt.

Die Umsetzung eines Ganztagsangebots ist mit den vorhandenen Raumkapazitäten im Bestandsgebäude dagegen derzeit nicht möglich, obwohl sich aus der Jugendhilfeplanung und der Sozialraumanalyse der Bedarf deutlich ablesen lässt.

Übergang zu weiterführenden Schulen, Karmeliter-Grundschule

5. Klasse Schj.	2019/20	2020/21	2021/22	2022/23	2023/24	2024/25	2025/26
insgesamt	53	56	33	66	59	54	51
Eleonoren	10	12	4	8	3	8	4
Gauß	3	7		7	4	4	2
Rudi-Stephan	2		1				2
anderes Gymnasium				1			1
Gymnasium	15	19	5	16	7	12	9
<i>ggü. Empfehlungen</i>	<i>10</i>	<i>13</i>	<i>2</i>	<i>12</i>	<i>7</i>	<i>12</i>	<i>9</i>
Nelly-Sachs	4	5	2	13	10	10	9
Osthofen							1
Integr. Gesamtschule	4	5	2	13	10	11	9
Karmeliter	20	19	14	21	17	10	16
Nibelungen	6	5	7	7	9	11	5
Pfirimmtal	3	4	1	5	5	3	4
Westend	5	3	3	3	4	3	4
Westhofen							
Eich							
andere Realschule plus						1	1
Realschule plus	34	31	25	36	35	28	30
Förderzentrum		1	1	1	7	3	3
sonstige	0	1	1	1	7	3	3
Rückstellung, Wegzug			5			3	

Anteil	2019/20	2020/21	2021/22	2022/23	2023/24	2024/25	2025/26	Durchschnitt
Gym	28,30%	33,93%	15,15%	24,24%	11,86%	22,22%	17,65%	18,23%
IGS	7,55%	8,93%	6,06%	19,70%	16,95%	20,37%	17,65%	16,14%
RS+	64,15%	55,36%	75,76%	54,55%	59,32%	51,85%	58,82%	60,06%
sonst.	0,00%	1,79%	3,03%	1,52%	11,86%	5,56%	5,88%	5,57%

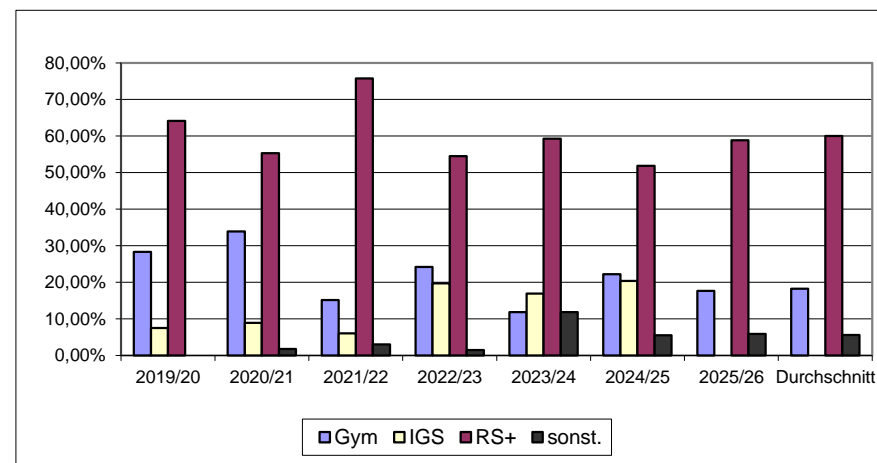

Schülerzahlprognose Kerschensteiner-Grundschule

Einschulungsquote

* Quelle: Einwohnerinformationssystem

Statistik	2021	2022	2023	2024	2025	Einschulung/Einschulungsprognose	Eingangsquoten
Schuljahr	schulpflichtige Kinder des Einschulungsjahrgangs*						Durchschnitt
2022/23	78					77	98,72%
2023/24	73	75				80	106,67%
2024/25	80	81	83			79	95,18%
2025/26	54	56	56	59		67	113,56%
2026/27	60	63	67	68	72	75	103,53%
2027/28	52	53	58	66	66	68	
2028/29		51	58	69	74	77	
2029/30			44	50	49	51	
2030/31				50	56	58	
2031/32					43	45	

Durchgangsquoten

Schuljahr	Klassenstufe				Summe
	1	2	3	4	
2021/22	63	63	64	73	263
2022/23	77	68	67	68	280
2023/24	80	78	68	71	297
2024/25	79	78	84	69	310
2025/26	67	81	83	83	314

Schulbezirkswechsel

Quelle: Schuljahresstatistik

Schuljahr	Zugang	Verlust
2021/22	1	1
2022/23	3	0
2023/24	6	4
2024/25	3	0
2025/26	0	0
Durchschnitt:	3	1

Wechsel	2022	2023	2024	2025	Mittel
1 - 2	1,08	1,01	0,98	1,03	1,02
2 - 3	1,06	1,00	1,08	1,06	1,05
3 - 4	1,06	1,06	1,01	0,99	1,03

	Schülerzahl im Schuljahr 2025/26			Schuljahr 2026/27			Schuljahr 2027/28			Schuljahr 2028/29			Schuljahr 2029/30			Schuljahr 2030/31			Schuljahr 2031/32		
	Schülerzahl	Anzahl Klassen	Frequenzen	Schülerzahl	Anzahl Klassen	Frequenzen	Schülerzahl	Anzahl Klassen	Frequenzen	Schülerzahl	Anzahl Klassen	Frequenzen	Schülerzahl	Anzahl Klassen	Frequenzen	Schülerzahl	Anzahl Klassen	Frequenzen	Schülerzahl	Anzahl Klassen	Frequenzen
	1. Schj.	67	3	22,33	75	4	18,75	68	3	22,67	77	4	19,25	51	3	17,00	58	3	19,33	45	2
2. Schj.	81	4	20,25	69	3	23,00	77	4	19,25	70	3	23,33	79	4	19,75	52	3	17,33	59	3	19,67
3. Schj.	83	4	20,75	85	4	21,25	73	4	18,25	81	4	20,25	74	4	18,50	83	4	20,75	55	3	18,33
4. Schj.	83	4	20,75	86	4	21,50	88	4	22,00	75	4	18,75	84	4	21,00	76	4	19,00	86	4	21,50
Summe	314	15	20,93	315	15	21,00	306	15	20,40	303	15	20,20	288	15	19,20	269	14	19,21	245	12	20,42

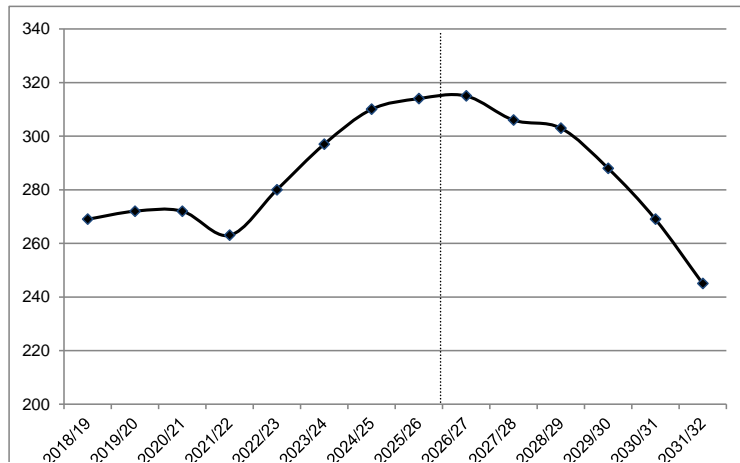

Das nunmehr grundsanierte Bestandsgebäude der Kerschensteiner-Grundschule erfüllt das Raumprogramm einer drei- bis vierzügigen Grundschule mit einem mehrgruppen Betreuungsangebot einer Betreuenden Grundschule. Die steigende Schülerzahl der letzten Jahre ging jedoch zulasten der Räume der Betreuenden Grundschule, da eine Nutzung von Schulraum für den Unterricht Vorrang hat. Die Schule hat daher in Kooperation mit dem Bildungsbüro an einem Konzept für die Ausstattung der Klassenräume als multifunktionale Lernräume für den Unterricht und die Nachmittagsbetreuung gearbeitet. 9 Räume wurden neu ausgestattet. Die Ausstattung wird nun in der Praxis erprobt und ist Grundlage für die Ausschreibung eines neuen Schulmöbelrahmenvertrags.

Die große Akzeptanz des Betreuungsangebotes und die Möglichkeit, die Mensa der benachbarten Nelly-Sachs-Integrierten Gesamtschule auch für ein Mittagessensangebot an der Grundschule zu nutzen, legt die Erweiterung der Schule zu einer Ganztagschule in Angebotsform nahe. Allerdings hat eine Elternbefragung im Frühjahr 2023 keine ausreichende Anzahl von Interessensbekundungen für die Errichtung eines Ganztagschulangebotes ergeben. Seit dieser Zeit wurde die Anzahl der Betreuungsplätze allerdings mehr als verdoppelt. Da die Schülerzahlprognose zum Ende des Prognosezeitraums einen deutlichen Rückgang der Schülerzahl zeigt und sich damit die Raumsituation entspannt, kann die Erweiterung zur Ganztagschule nochmals neu überdacht werden.

Übergang zu weiterführenden Schulen, Kerschensteiner-Grundschule

5. Klasse Schj.	2019/20	2020/21	2021/22	2022/23	2023/24	2024/25	2025/26
insgesamt	59	74	71	78	71	72	70
Eleonoren	2	8	19	14	8	8	12
Gauß	13	10	2	20	21	12	3
Rudi-Stephan	14	14	8	8	8	2	6
anderes Gymnasium							
Gymnasium	29	32	29	42	37	22	21
<i>ggü. Empfehlungen</i>	36	43	32	40	37	28	34
Nelly-Sachs	20	36	32	25	22	26	26
andere IGS							
Integr. Gesamtschule	20	36	32	25	22	26	26
Karmeliter			2		1	3	3
Nibelungen				5	1	4	1
Pfirimmtal	3	2	2	3	5	7	9
Westend	1	3	3	1	2	3	7
Bobenh.-Roxh.	4	1	2	2	2	6	2
Eich			1		1		
andere Realschule plus							1
Realschule plus	8	6	10	11	12	23	23
Freie Waldorfschule						1	
Förderzentrum							
sonstige	2	0	0	0	0	1	0
Rückstellung, Wegzug							

Anteil	2019/20	2020/21	2021/22	2022/23	2023/24	2024/25	2025/26	Durchschnitt
Gym	49,15%	43,24%	40,85%	53,85%	52,11%	30,56%	30,00%	41,47%
IGS	33,90%	48,65%	45,07%	32,05%	30,99%	36,11%	37,14%	36,27%
RS+	13,56%	8,11%	14,08%	14,10%	16,90%	31,94%	32,86%	21,98%
sonst.	3,39%	0,00%	0,00%	0,00%	0,00%	1,39%	0,00%	0,28%

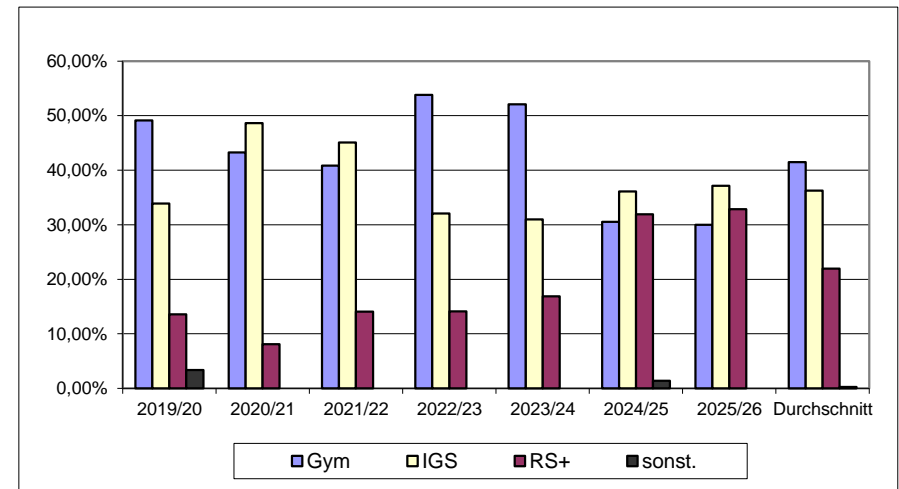

Schülerzahlprognose Klausenberg-Grundschule

Einschulungsquote

* Quelle: Einwohnerinformationssystem

Statistik	2021	2022	2023	2024	2025	Einschulung/Einschulungsprognose	Eingangsquoten
Schuljahr	<i>schulpflichtige Kinder des Einschulungsjahrgangs*</i>						Durchschnitt
2022/23	25					22	88,00%
2023/24	21	21				20	95,24%
2024/25	25	28	25			28	112,00%
2025/26	22	23	22	25		24	96,00%
2026/27	23	25	22	21	22	22	97,81%
2027/28	15	18	20	23	23	22	
2028/29		21	24	22	20	20	
2029/30			33	34	34	33	
2030/31				13	16	16	
2031/32					21	21	

Durchgangsquoten

Schuljahr	Klassenstufe				Summe
	1	2	3	4	
2021/22	21	28	16	18	83
2022/23	22	22	27	17	88
2023/24	20	25	21	27	93
2024/25	28	22	26	20	96
2025/26	24	28	21	24	97

Schulbezirkswechsel

Quelle: Schuljahresstatistik

Schuljahr	Zugang	Verlust
2021/22	0	1
2022/23	0	0
2023/24	0	0
2024/25	1	0
2025/26	0	1
Durchschnitt:	0	0

Wechsel	2022	2023	2024	2025	Mittel
1 - 2	1,05	1,14	1,10	1,00	1,07
2 - 3	0,96	0,95	1,04	0,95	0,98
3 - 4	1,06	1,00	0,95	0,92	0,98

	Schülerzahl im Schuljahr 2025/26			Schuljahr 2026/27			Schuljahr 2027/28			Schuljahr 2028/29			Schuljahr 2029/30			Schuljahr 2030/31			Schuljahr 2031/32		
	Schülerzahl	Anzahl Klassen	Frequenzen	Schülerzahl	Anzahl Klassen	Frequenzen	Schülerzahl	Anzahl Klassen	Frequenzen	Schülerzahl	Anzahl Klassen	Frequenzen	Schülerzahl	Anzahl Klassen	Frequenzen	Schülerzahl	Anzahl Klassen	Frequenzen	Schülerzahl	Anzahl Klassen	Frequenzen
1. Schj.	24	1	24,00	22	1	22,00	22	1	22,00	20	1	20,00	33	2	16,50	16	1	16,00	21	1	21,00
2. Schj.	28	2	14,00	26	2	13,00	24	1	24,00	24	1	24,00	21	1	21,00	35	2	17,50	17	1	17,00
3. Schj.	21	1	21,00	27	2	13,50	25	2	12,50	23	1	23,00	23	1	23,00	21	1	21,00	34	2	17,00
4. Schj.	24	1	24,00	21	1	21,00	27	2	13,50	25	2	12,50	23	1	23,00	23	1	23,00	21	1	21,00
Summe	97	5	19,40	96	6	16,00	98	6	16,33	92	5	18,40	100	5	20,00	95	5	19,00	93	5	18,6

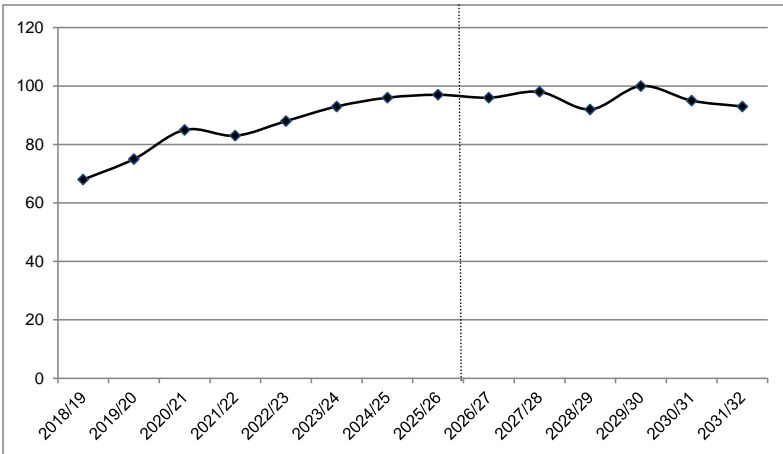

Der Schulstandort Abenheim entwickelt sich grundsätzlich einzügig. Die Teilung einzelner Klassenstufen ist möglich. Es gibt hierfür ein genehmigtes Raumprogramm unter Berücksichtigung des Flächenbedarfs einer Betreuende Grundschule.

Die Schule ist derzeit in einer Containeranlage untergebracht. Das Schulgebäude weist Brandschutzmängel auf und soll zeitnah grundsaniert bzw. erneuert werden. Die Erweiterung der Schule zur Ganztagschule ist dabei derzeit nicht vorgesehen.

Die Erweiterung zur Ganztagschule erfordert den Nachweis des schulischen Bedürfnisses, d.h es müssen 36 Anmeldungen vorliegen. Dies erfordert im Vorfeld eine höhere Anzahl von Interessensbekundungen seitens der Elternschaft. Auf Initiative der Schulgemeinschaft kann eine Elternbefragung durchgeführt werden.

Übergang zu weiterführenden Schulen, Klausenberg-Grundschule, Abenheim

5. Klasse Schj.	2019/20	2020/21	2021/22	2022/23	2023/24	2024/25	2025/26
insgesamt	13	19	20	19	17	27	20
Eleonoren	2	5	5	2	5	2	6
Gauß	5	4	4	3	6	10	2
Rudi-Stephan	1	4	1	8		5	3
anderes Gymnasium						1	
Gymnasium	8	13	10	13	11	18	11
<i>ggü. Empfehlungen</i>		12	9		12	16	9
Nelly-Sachs				3		3	3
Osthofen					1		1
Integr. Gesamtschule	0	0	0	3	1	3	4
Karmeliter		1					
Nibelungen	1						
Pfimmthal							
Westend	1		1			2	5
Westhofen	3	5	9	3	5	4	
Bobenheim-Roxheim							
Realschule plus	5	6	10	3	5	6	5
sonstige	0	0	0	0	0	0	0
Rückstellung, Wegzug					1		

Anteil	2019/20	2020/21	2021/22	2022/23	2023/24	2024/25	2025/26	Durchschnitt
Gym	61,54%	68,42%	50,00%	68,42%	64,71%	66,67%	55,00%	86,95%
IGS	0,00%	0,00%	0,00%	15,79%	5,88%	11,11%	20,00%	10,56%
RS+	38,46%	31,58%	50,00%	15,79%	29,41%	22,22%	25,00%	42,49%
sonst.	0,00%	0,00%	0,00%	0,00%	0,00%	0,00%	0,00%	0,00%

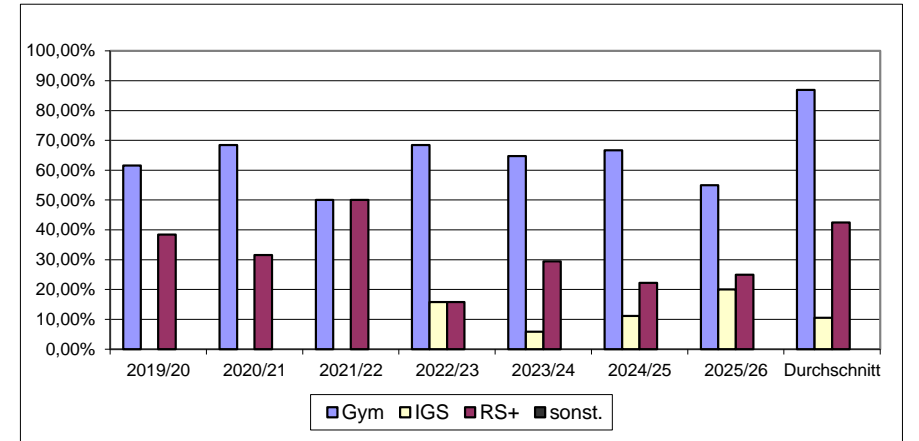

Schülerzahlprognose Neusatz-Grundschule, Willy-Brandt-Ring

Einschulungsquote

* Quelle: Einwohnerinformationssystem

Statistik	2021	2022	2023	2024	2025	Einschulung/Einschulungsprognose	Eingangsquoten
Schuljahr	schulpflichtige Kinder des Einschulungsjahrgangs*						Durchschnitt
2022/23	71					59	90,38%
2023/24	56	57				55	90,91%
2024/25	93	100	105			96	91,43%
2025/26	65	62	69	67		58	86,57%
2026/27	74	81	85	85	77	69	89,82% + 5 ** ab Schj. 2028/29
2027/28	87	85	76	75	67	60	
2028/29		73	73	74	63	62	
2029/30			66	70	65	63	
2030/31				67	61	60	
2031/32					56	55	

** Der Zahl der zukünftigen Einschulungen wird ab Schuljahr 2028/29 ein angenommener Zuwachs aus dem Neubaugebiet S80 "Wohnquartier Gerbergasse" vorsorglich hinzugerechnet.

Durchgangsquoten

Schuljahr	Klassenstufe				Summe
	1	2	3	4	
2021/22	57	50	41	56	204
2022/23	59	52	52	39	202
2023/24	55	59	52	57	223
2024/25	96	50	59	52	257
2025/26	58	100	53	64	275

Wechsel	2022	2023	2024	2025	Mittel
1 - 2	0,91	1,00	0,91	1,04	0,97
2 - 3	1,04	1,00	1,00	1,06	1,03
3 - 4	0,95	1,10	1,00	1,08	1,03

Schulbezirkswechsel

Quelle: Schuljahresstatistik

Schuljahr	Zugang	Verlust
2021/22		
2022/23	1	6
2023/24	4	10
2024/25	1	9
2025/26	3	4
Durchschnitt:	2	7

	Schülerzahl im Schuljahr 2025/26			Prognose																	
	Schuljahr 2026/27			Schuljahr 2027/28			Schuljahr 2028/29			Schuljahr 2029/30			Schuljahr 2030/31			Schuljahr 2031/32					
	Schülerzahl	Anzahl Klassen	Frequenzen	Schülerzahl	Anzahl Klassen	Frequenzen	Schülerzahl	Anzahl Klassen	Frequenzen	Schülerzahl	Anzahl Klassen	Frequenzen	Schülerzahl	Anzahl Klassen	Frequenzen	Schülerzahl	Anzahl Klassen	Frequenzen	Schülerzahl	Anzahl Klassen	Frequenzen
1. Schj.	58	3	19,33	69	3	23,00	60	3	20,00	62	3	20,67	63	3	21,00	60	3	20,00	55	3	18,33
2. Schj.	100	5	20,00	56	3	18,67	67	3	22,33	58	3	19,33	60	3	20,00	61	3	20,33	58	3	19,33
3. Schj.	53	3	17,67	103	5	20,60	57	3	19,00	69	3	23,00	59	3	19,67	62	3	20,67	63	3	21,00
4. Schj.	64	3	21,33	55	3	18,33	106	5	21,20	59	3	19,67	71	3	23,67	61	3	20,33	64	3	21,33
Summe	275	14	19,64	283	14	20,21	290	14	20,71	248	12	20,67	253	12	21,08	244	12	20,33	240	12	20,00

15

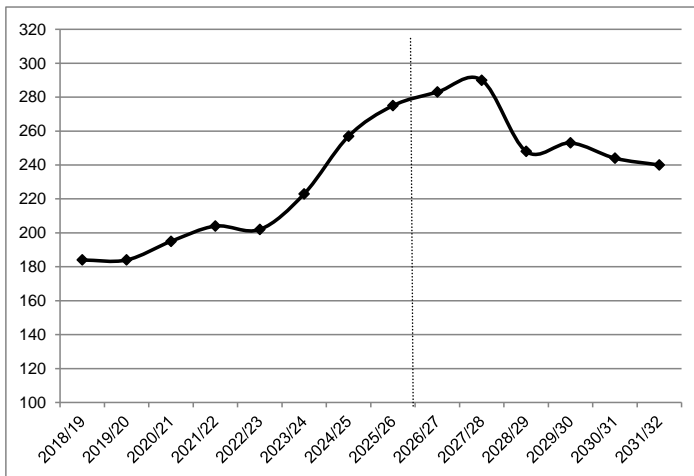

Am Hauptstandort bleibt die Neusatz-Grundschule dreizügig. Durch die zeitliche Verzögerung bei der Bebauung des Areals "Gerberviertel" trifft der erwartete Schülerzuwachs durch die geplante Wohnbebauung nunmehr auf ansonsten sinkende Schülerzahlen.

Die Schule hat seit 2008/09 den erweiterten pädagogischen Auftrag als Schwerpunktschule. Hinzu kommt der Flächenbedarf einer Betreuende Grundschule.

Aus Brandschutzgründen wurde die Gebäudenutzung auf die Grundschule beschränkt. Hierdurch hat sich bei einer neuerlichen Begutachten, vorbehaltlich der Umsetzung zusätzlichen Brandschutzmaßnahmen, die Nutzung weiterer Flächen eröffnet, so dass die Kapazitäten für eine Ganztagschule in Angebotsform vorhanden sind.

Das schulische Bedürfnis für eine Erweiterung der Schule zur Ganztagschule in Angebotsform wurde nachgewiesen. Vorbehaltlich der Zustimmung des Stadtrates erhält die Schule eine Erweiterungsoption zum Schuljahr 2027/28.

Das Gebäude bleibt grundlegend sanierungsbedürftig, so dass die Schule zu gegebener Zeit für eine Generalsanierung ausgelagert werden muss. Ein genauer Zeitpunkt steht noch nicht fest.

Schülerzahlprognose Neusatz-Grundschule, Abt. Geschwister-Scholl-Grundschule

Einschulungsquote

* Quelle: Einwohnerinformationssystem

Statistik	2021	2022	2023	2024	2025	Einschulung/E inschulungs- prognose	Eingangsquoten
Schuljahr	schulpflichtige Kinder des Einschulungsjahrgangs*						Durchschnitt
2022/23	16					19	90,38%
2023/24	20	21				21	90,91%
2024/25	16	17	18			21	116,67%
2025/26	15	17	15	13		19	146,15%
2026/27	16	19	23	16	19	21	111,03%
2027/28	20	19	16	15	20	22	
2028/29		19	18	23	23	26	
2029/30			12	14	14	16	
2030/31				15	16	18	
2031/32					13	14	

Durchgangsquoten

Schuljahr	Klassenstufe				Summe
	1	2	3	4	
2021/22	17	20	22	14	73
2022/23	19	19	20	23	81
2023/24	21	18	20	18	77
2024/25	21	21	18	19	79
2025/26	19	21	21	18	79

Wechsel	2022	2023	2024	2025	Mittel
1 - 2	1,12	0,95	1,00	1,00	1,02
2 - 3	1,00	1,05	1,00	1,00	1,01
3 - 4	1,05	0,90	0,95	1,00	0,97

Schulbezirkswechsel

Quelle: Schuljahresstatistik

Schuljahr	Zugang	Verlust
2021/22		
2022/23	4	0
2023/24	2	0
2024/25	2	0
2025/26	0	0
Durchschnitt:	2	0

	Schülerzahl im						Prognose														
	Schuljahr 2025/26			Schuljahr 2026/27			Schuljahr 2027/28			Schuljahr 2028/29			Schuljahr 2029/30			Schuljahr 2030/31			Schuljahr 2031/32		
	Schülerzahl	Anzahl Klassen	Frequenzen	Schülerzahl	Anzahl Klassen	Frequenzen	Schülerzahl	Anzahl Klassen	Frequenzen	Schülerzahl	Anzahl Klassen	Frequenzen	Schülerzahl	Anzahl Klassen	Frequenzen	Schülerzahl	Anzahl Klassen	Frequenzen	Schülerzahl	Anzahl Klassen	Frequenzen
1. Schj.	19	1	19,00	21	1	21,00	22	1	22,00	26	2	13,00	16	1	16,00	18	1	18,00	14	1	14,00
2. Schj.	21	1	21,00	19	1	19,00	21	1	21,00	22	1	22,00	26	2	13,00	16	1	16,00	18	1	18,00
3. Schj.	21	1	21,00	21	1	21,00	19	1	19,00	21	1	21,00	22	1	22,00	26	2	13,00	16	1	16,00
4. Schj.	18	1	18,00	20	1	20,00	20	1	20,00	19	1	19,00	20	1	20,00	21	1	21,00	25	2	12,50
Summe	79	4	19,75	81	4	20,25	82	4	20,50	88	5	17,60	84	5	16,80	81	5	16,20	73	5	14,60

16

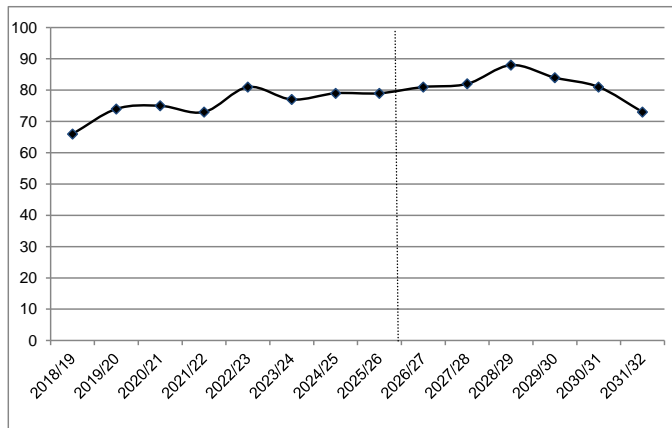

Der Neusatz-Grundschule ist eine einzigartige Außenstelle an der Geschwister-Scholl-Schule (Karl-Marx-Siedlung) mit eigenem Schulbezirk organisatorisch zugeordnet. Die Außenstelle Geschwister-Scholl-Schule teilt sich das Gebäude mit der Förderschule und verfügt lediglich über die erforderliche Anzahl von Unterrichtsräumen und einen kleinen Verwaltungsbereich.

Die Grundschule am Standort Karl-Marx-Siedlung bleibt im Prognosezeitraum stabil einzügig.

Mit der Erweiterung der Förderschule ist die Auslagerung der Grundschule verbunden. Perspektivisch benötigt der Standort ein eigenes Schulgebäude mit ausreichenden Flächen für ein Betreuungsangebot. Der Anspruch auf ganztägige Förderung im Rahmen eines Ganztagschulangebotes wird zukünftig am Standort Willy-Brandt-Ring erfüllt.

Schülerzahlprognose Neusatz-Grundschule, Haupt- und Außenstelle im Schulbezirk

Einschulungsquote

* Quelle: Einwohnerinformationssystem

Statistik	2021	2022	2023	2024	2025	Einschulung/E inschulungs- prognose	Eingangsquoten
Schuljahr	<i>schulpflichtige Kinder des Einschulungsjahrgangs*</i>						Durchschnitt
2022/23	89					78	90,38%
2023/24	76	78				76	90,91%
2024/25	107	117	123			117	95,12%
2025/26	80	79	84	80		77	96,25%
2026/27	85	100	108	101	96	89	93,17% + 5 ** ab Schj. 2028/29
2027/28	103	104	92	90	87	81	
2028/29		92	91	97	86	85	
2029/30			78	84	79	79	
2030/31				82	77	77	
2031/32					69	69	

** Der Zahl der zukünftigen Einschulungen wird ab Schuljahr 2028/29 ein angenommener Zuwachs aus dem Neubaugebiet S80 "Wohnquartier Gerbergasse" vorsorglich hinzugerechnet.

Durchgangsquoten

Schuljahr	Klassenstufe				Summe
	1	2	3	4	
2021/22	74	70	63	70	277
2022/23	78	71	72	62	283
2023/24	76	77	72	75	300
2024/25	117	71	77	71	336
2025/26	77	121	74	82	354

Wechsel	2022	2023	2024	2025	Mittel
1 - 2	0,96	0,99	0,93	1,03	0,98
2 - 3	1,03	1,01	1,00	1,04	1,02
3 - 4	0,98	1,04	0,99	1,06	1,02

Schulbezirkswechsel

Quelle: Schuljahresstatistik

Schuljahr	Zugang	Verlust
2021/22		
2022/23	1	6
2023/24	4	10
2024/25	3	9
2025/26	3	4
Durchschnitt:	3	7

	Schülerzahl im			Prognose																	
	Schuljahr 2025/26			Schuljahr 2026/27			Schuljahr 2027/28			Schuljahr 2028/29			Schuljahr 2029/30			Schuljahr 2030/31			Schuljahr 2031/32		
	Schülerzahl	Anzahl Klassen	Frequenzen	Schülerzahl	Anzahl Klassen	Frequenzen	Schülerzahl	Anzahl Klassen	Frequenzen	Schülerzahl	Anzahl Klassen	Frequenzen	Schülerzahl	Anzahl Klassen	Frequenzen	Schülerzahl	Anzahl Klassen	Frequenzen	Schülerzahl	Anzahl Klassen	Frequenzen
1. Schj.	77	4	19,25	89	4	22,25	81	4	20,25	85	4	21,25	79	4	19,75	77	4	19,25	69	3	23,00
2. Schj.	121	6	20,17	75	4	18,75	87	4	21,75	79	4	19,75	83	4	20,75	77	4	19,25	75	4	18,75
3. Schj.	74	4	18,50	124	6	20,67	77	4	19,25	89	4	22,25	81	4	20,25	85	4	21,25	79	4	19,75
4. Schj.	82	4	20,50	75	4	18,75	126	6	21,00	78	4	19,50	91	4	22,75	83	4	20,75	87	4	21,75
Summe	354	18	19,67	363	18	20,17	371	18	20,61	331	16	20,69	334	16	20,88	322	16	20,13	310	15	20,67

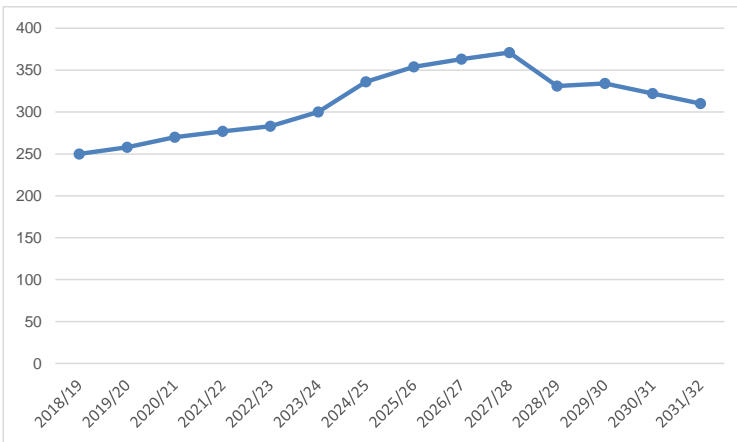

Übergang zu weiterführenden Schulen, Neusatz-Grundschule einschließlich Abt. Geschwister-Scholl-Schule

5. Klasse Schj.	2019/20	2020/21	2021/22	2022/23	2023/24	2024/25	2025/26
insgesamt	48	59	68	67	63	71	72
Eleonoren	3	6	8	7	5	9	12
Gauß	9	2	5	4	10	11	6
Rudi-Stephan	1	5	1	3	9	1	3
anderes Gymnasium	1						
Gymnasium	14	13	14	14	24	21	21
<i>ggü. Empfehlungen</i>	10	13	21	12	23	15	22
Nelly-Sachs	11	16	13	12	12	11	14
Oshofen							
Ludwigshafen							
Integr. Gesamtschule	11	16	13	12	12	11	14
Karmeliter	4	6	9	15	7	8	9
Nibelungen	1	4	16	13	3	10	
Pfrintmtal	5	6	6	2	3	6	4
Westend	11	11	9	10	10	13	13
Bobenh.-Roxh.	2	1	1		1		
Schifferstadt						1	
Westhofen		1					
Flornborn					1		
Realschule plus	23	29	41	40	25	38	26
Förderzentrum		1		1	2	1	11
sonstige	0	1	0	1	2	1	11
Rückstellung, Wegzug							

Anteil	2019/20	2020/21	2021/22	2022/23	2023/24	2024/25	2025/26	Durchschnitt
Gym	29,17%	22,03%	20,59%	20,90%	38,10%	29,58%	29,17%	27,66%
IGS	22,92%	27,12%	19,12%	17,91%	19,05%	15,49%	19,44%	18,20%
RS+	47,92%	49,15%	60,29%	59,70%	39,68%	53,52%	36,11%	49,86%
sonst.	0,00%	1,69%	0,00%	1,49%	3,17%	1,41%	15,28%	4,27%

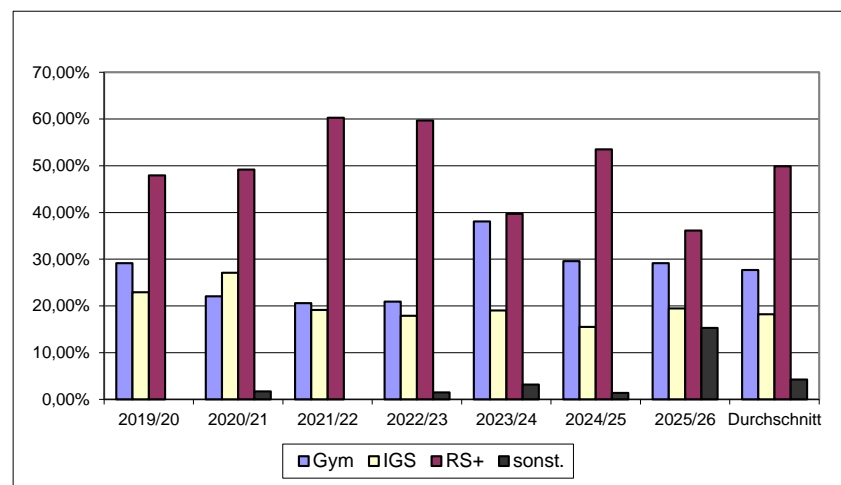

Schülerzahlprognose Paternus-Grundschule

Einschulungsquote

* Quelle: Einwohnerinformationssystem

Statistik	2021	2022	2023	2024	2025	Einschulung/Einschulungsprognose	Eingangsquoten		
	schulpflichtige Kinder des Einschulungsjahrgangs*						Durchschnitt		
Schuljahr	68					68	100,00%		
2022/23	68	73				80	109,59%		
2023/24	76	78	82			76	92,68%		
2024/25	69	72	73	71		76	107,04%		
2025/26	62	61	64	65	68	70	102,33%		
2026/27	81	85	88	86	88	90			
2027/28		63	63	65	66	68			
2028/29			53	60	59	60			
2029/30				61	73	75			
2030/31					55	56			
2031/32									

Durchgangsquoten

Schuljahr	Klassenstufe				Summe
	1	2	3	4	
2021/22	66	66	60	64	256
2022/23	68	66	69	61	264
2023/24	80	75	61	70	286
2024/25	76	83	68	63	290
2025/26	76	77	82	69	304

Schulbezirkswechsel

Quelle: Schuljahresstatistik

Schuljahr	Zugang	Verlust
2021/22	5	1
2022/23	2	0
2023/24	1	0
2024/25	1	1
2025/26	3	0
Durchschnitt:	2	1

Wechsel	2022	2023	2024	2025	Mittel
1 - 2	1,00	1,10	1,04	1,01	1,04
2 - 3	1,05	0,92	0,91	0,99	0,97
3 - 4	1,02	1,01	1,03	1,01	1,02

19

	Schülerzahl im Schuljahr 2025/26			Schuljahr 2026/27			Schuljahr 2027/28			Schuljahr 2028/29			Schuljahr 2029/30			Schuljahr 2030/31			Schuljahr 2031/32		
	Schülerzahl	Anzahl Klassen	Frequenzen	Schülerzahl	Anzahl Klassen	Frequenzen	Schülerzahl	Anzahl Klassen	Frequenzen	Schülerzahl	Anzahl Klassen	Frequenzen	Schülerzahl	Anzahl Klassen	Frequenzen	Schülerzahl	Anzahl Klassen	Frequenzen	Schülerzahl	Anzahl Klassen	Frequenzen
1. Schj.	76	4	19,00	70	3	23,33	90	4	22,50	68	3	22,67	60	3	20,00	75	4	18,75	56	3	18,67
2. Schj.	77	4	19,25	79	4	19,75	73	4	18,25	93	4	23,25	71	3	23,67	62	3	20,67	78	4	19,50
3. Schj.	82	4	20,50	74	4	18,50	76	4	19,00	71	3	23,67	90	4	22,50	69	3	23,00	60	3	20,00
4. Schj.	69	3	23,00	84	4	21,00	75	4	18,75	77	4	19,25	72	3	24,00	92	4	23,00	70	3	23,33
Summe	304	15	20,27	307	15	20,47	314	16	19,63	309	14	22,07	293	13	22,54	298	14	21,29	264	13	20,31

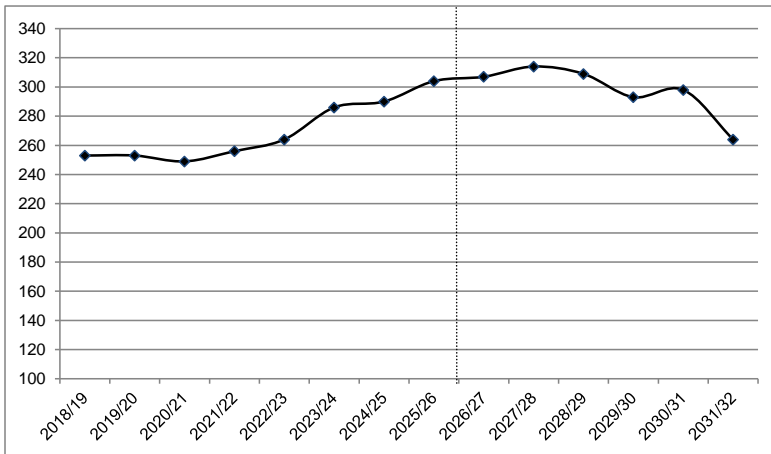

Für die weitere Planung im Gebäude wurde bereits der langfristige Raumbedarf einer drei- bis vierzügigen Grundschule mit einem mehrgruppenigen Betreuungsangebot anerkannt.

Im Bestandsgebäude gibt es zusätzliche Flächen für die Errichtung eines Ganztagsangebots. Eine Elternbefragung im Frühjahr 2023 ergab jedoch keine ausreichende Anzahl von Interessensbekundungen für die Erweiterung der Schule zur Ganztagschule.

Übergang zu weiterführenden Schulen, Paternus-Grundschule

5. Klasse Schj.	2019/20	2020/21	2021/22	2022/23	2023/24	2024/25	2025/26
insgesamt	62	67	54	64	61	71	61
Eleonoren	9	16	15	20	12	12	9
Gauß	6	8	1	9	8	17	13
Rudi-Stephan	6	5	7	5	3	9	6
anderes Gymnasium	2	1			3	3	2
Gymnasium	23	30	23	34	26	41	30
<i>ggü. Empfehlungen</i>	26	30	22	31	24	42	30
Nelly-Sachs	12	5	12	11	9	10	10
andere IGS		1	1		1		
Integr. Gesamtschule	12	6	13	11	10	10	10
Karmeliter	1	1			2	1	5
Nibelungen						1	1
Pfrrimtal	17	11	8	10	12	9	10
Westend	2	4	1	3	7	5	2
Bobenheim-Roxheim							
Eich							
Flornborn	7	15	9	6	3	4	3
Flörshem-Dalsheim							
Westhofen					1		
Realschule plus	27	31	18	19	25	20	21
Förderzentrum							
sonstige	0	0	0	0	0	0	0
Rückstellung			4	1	1		1
Wegzug			1				1

Anteil	2019/20	2020/21	2021/22	2022/23	2023/24	2024/25	2025/26	Durchschnitt
Gym	37,10%	44,78%	42,59%	53,13%	42,62%	57,75%	49,18%	58,01%
IGS	19,35%	8,96%	24,07%	17,19%	16,39%	14,08%	16,39%	19,42%
RS+	43,55%	46,27%	33,33%	29,69%	40,98%	28,17%	34,43%	42,57%
sonst.	0,00%	0,00%	0,00%	0,00%	0,00%	0,00%	0,00%	0,00%

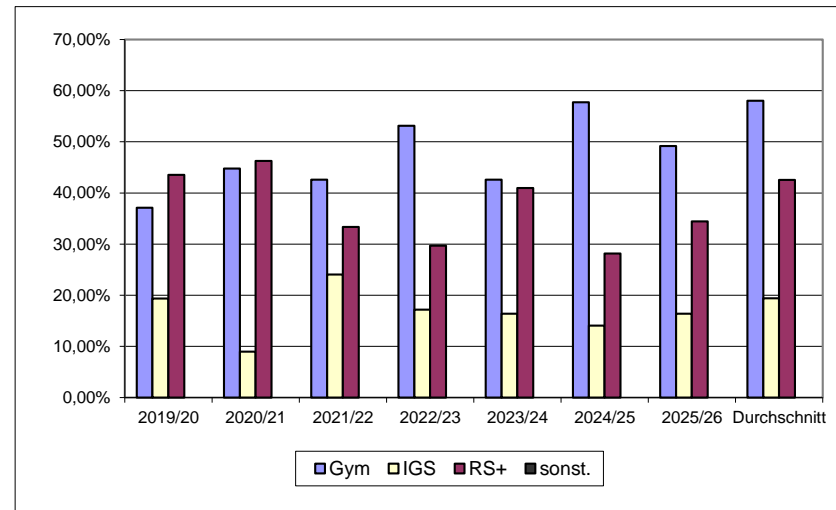

Schülerzahlprognose Pestalozzi-Grundschule

Einschulungsquote

* Quelle: Einwohnerinformationssystem

Statistik	2021	2022	2023	2024	2025	Einschulung/Einschulungsprognose	Eingangsquoten
Schuljahr	<i>schulpflichtige Kinder des Einschulungsjahrgangs*</i>						Durchschnitt
2022/23	45					65	144,44%
2023/24	44	47				62	131,91%
2024/25	48	47	47			61	129,79%
2025/26	48	54	56	50		67	134,00%
2026/27	31	30	36	38	39	53	135,04%
2027/28	36	39	46	47	50	68	
2028/29		38	52	44	43	58	
2029/30			36	50	52	70	
2030/31				41	39	53	
2031/32					37	50	

Durchgangsquoten

Schuljahr	Klassenstufe				Summe
	1	2	3	4	
2021/22	61	53	49	50	213
2022/23	65	56	53	49	223
2023/24	62	62	61	47	232
2024/25	61	61	62	63	247
2025/26	67	67	62	61	257

Wechsel	2022	2023	2024	2025	Mittel
1 - 2	0,92	0,95	0,98	1,10	0,99
2 - 3	1,00	1,09	1,00	1,02	1,03
3 - 4	1,00	0,89	1,03	0,98	0,98

Schulbezirkswechsel

Quelle: Schuljahresstatistik

Schuljahr	Zugang	Verlust
2021/22	19	3
2022/23	14	1
2023/24	22	1
2024/25	22	5
2025/26	8	1
Durchschnitt:	17	2

	Schülerzahl im Schuljahr 2025/26			Schülerzahl im Schuljahr 2026/27			Schülerzahl im Schuljahr 2027/28			Schülerzahl im Schuljahr 2028/29			Schülerzahl im Schuljahr 2029/30			Schülerzahl im Schuljahr 2030/31			Schülerzahl im Schuljahr 2031/32		
	Schülerzahl	Anzahl Klassen	Frequenzen	Schülerzahl	Anzahl Klassen	Frequenzen	Schülerzahl	Anzahl Klassen	Frequenzen	Schülerzahl	Anzahl Klassen	Frequenzen	Schülerzahl	Anzahl Klassen	Frequenzen	Schülerzahl	Anzahl Klassen	Frequenzen	Schülerzahl	Anzahl Klassen	Frequenzen
	1. Schj.	67	3	22,33	53	3	17,67	68	3	22,67	58	3	19,33	70	3	23,33	53	3	17,67	50	3
2. Schj.	67	3	22,33	66	3	22,00	52	3	17,33	67	3	22,33	57	3	19,00	69	3	23,00	52	3	17,33
3. Schj.	62	3	20,67	69	3	23,00	68	3	22,67	53	3	17,67	69	3	23,00	59	3	19,67	71	3	23,67
4. Schj.	61	3	20,33	61	3	20,33	67	3	22,33	66	3	22,00	52	3	17,33	67	3	22,33	58	3	19,33
Summe	257	12	21,42	249	12	20,75	255	12	21,25	244	12	20,33	248	12	20,67	248	12	20,67	231	12	19,25

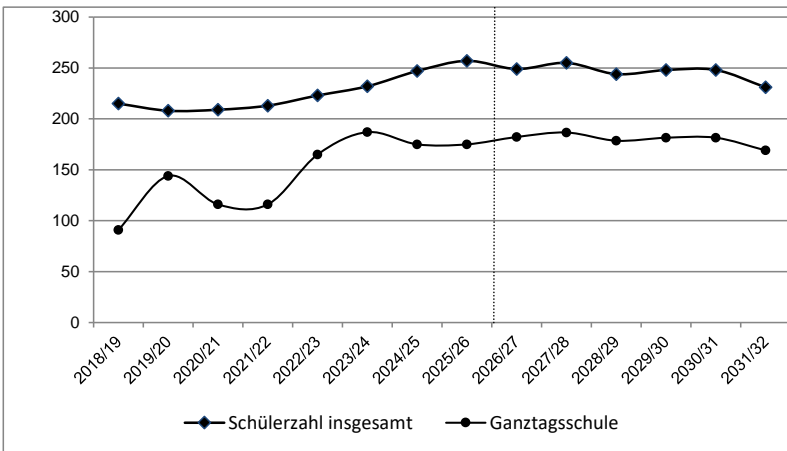

Das Schulgebäude erfüllt durch Umwidmung und Doppelnutzung von Räumen den grundlegenden Bedarf an Unterrichtsräumen für die Dreizügigkeit, bot jedoch bisher wenig Spielräume für das Ganztagsangebot, zumal das Gebäude noch eine Spiel- und Lernstube beherbergt, die zwei Klassenräume, einen Gruppen- und einen Büroraum in Anspruch nimmt.

Die Schülerzahl der Pestalozzi-Grundschule wird durch die Zahl der Schulbezirkswechsel zur Ganztagschule beeinflusst. Bei Zahlen dicht an der Teilungsgrenze wird daher grundsätzlich die Klassenteilung angenommen.

Die vorhandenen Kapazitäten reichen für die wachsende Zahl der Ganztagschüler*innen nicht mehr aus. Insbesondere ist die Organisation des Mittagessens und des drittmittelfinanzierten Schulfrühstücks mit den vorhandenen Räumlichkeiten nicht mehr möglich.

Das Schulgelände bietet Erweiterungsmöglichkeiten für eine Auslagerung der Spiel- und Lernstube, so dass der Ausbau einer funktionalen Mensa ermöglicht werden kann.

Für den Zeitraum des Umbaus ist die Aufnahmekapazität der Ganztagschule für Schüler*innen von außerhalb des Schulbezirks nur eingeschränkt möglich.

Übergang zu weiterführenden Schulen, Pestalozzi-Grundschule

5. Klasse Schj.	2019/20	2020/21	2021/22	2022/23	2023/24	2024/25	2025/26
insgesamt	41	49	52	47	43	43	62
Eleonoren	4	7	2	3	5	1	2
Gauß	5	1	9	5	4	5	10
Rudi-Stephan	1	2	2		1	4	5
anderes Gymnasium							1
Gymnasium	10	10	13	8	10	10	18
<i>ggü. Empfehlungen</i>		10	17	8	14	13	20
Nelly-Sachs	3	4	2	1	12	2	
Osthofen							
andere IGS							
Integr. Gesamtschule	3	4	2	1	12	2	0
Karmeliter	5	12	14	24	7	17	23
Nibelungen	12	8	11	7	6	6	12
Pfirimmtal	6	7	4	4	0		1
Westend	4	6	8	2	7	8	8
Eich		1					
andere Realschule plus	1			1			
Realschule plus	28	34	37	38	20	31	44
Förderzentrum		1			1		
sonstige	0	1	0	0	1	0	0
Rückstellung, Wegzug							

Anteil	2019/20	2020/21	2021/22	2022/23	2023/24	2024/25	2025/26	Durchschnitt
Gym	24,39%	20,41%	25,00%	17,02%	23,26%	23,26%	29,03%	23,51%
IGS	7,32%	8,16%	3,85%	2,13%	27,91%	4,65%	0,00%	7,71%
RS+	68,29%	69,39%	71,15%	80,85%	46,51%	72,09%	70,97%	68,32%
sonst.	0,00%	2,04%	0,00%	0,00%	2,33%	0,00%	0,00%	0,47%

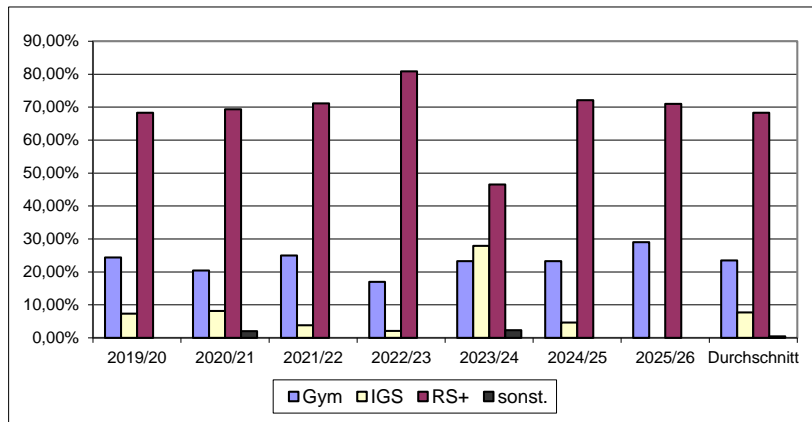

Schülerzahlprognose Grundschule Rheindürkheim

Einschulungsquote

* Quelle: Einwohnerinformationssystem

Statistik	2021	2022	2023	2024	2025	Einschulung/Einschulungsprognose	Eingangsquoten Durchschnitt
Schuljahr	<i>schulpflichtige Kinder des Einschulungsjahrgangs*</i>						
2022/23	41					40	97,56%
2023/24	32	32				26	81,25%
2024/25	31	31	25			26	104,00%
2025/26	32	32	33	40		34	85,00%
2026/27	30	29	30	30	29	27	91,95% + 9 ** ab Schj. 2028/29
2027/28	21	24	22	24	25	23	
2028/29		26	30	31	30	37	
2029/30			19	26	28	35	
2030/31				17	18	26	
2031/32					13	21	

** Der Zahl der zukünftigen Einschulungen wird ab Schuljahr 2028/29 ein angenommener Zuwachs aus dem Neubaugebiet RD9 "Gleisdreieck" und RD 4 "Unter dem Dorf" vorsorglich hinzugerechnet.

Durchgangsquoten

Schuljahr	Klassenstufe				Summe
	1	2	3	4	
2021/22	24	39	25	30	118
2022/23	40	21	39	22	122
2023/24	26	39	22	35	122
2024/25	26	27	38	22	113
2025/26	34	27	27	37	125

Wechsel	2022	2023	2024	2025	Mittel
1 - 2	0,88	0,98	1,04	1,04	0,98
2 - 3	1,00	1,05	0,97	1,00	1,01
3 - 4	0,88	0,90	1,00	0,97	0,94

Schulbezirkswechsel

Quelle: Schuljahresstatistik

Schuljahr	Zugang	Verlust
2021/22	0	0
2022/23	0	0
2023/24	0	0
2024/25	0	1
2025/26	0	0
Durchschnitt:	0	0

23

	Schülerzahl im Schuljahr 2025/26			Schuljahr 2026/27			Schuljahr 2027/28			Schuljahr 2028/29			Schuljahr 2029/30			Schuljahr 2030/31			Schuljahr 2031/32		
	Schülerzahl	Anzahl Klassen	Frequenzen	Schülerzahl	Anzahl Klassen	Frequenzen	Schülerzahl	Anzahl Klassen	Frequenzen	Schülerzahl	Anzahl Klassen	Frequenzen	Schülerzahl	Anzahl Klassen	Frequenzen	Schülerzahl	Anzahl Klassen	Frequenzen	Schülerzahl	Anzahl Klassen	Frequenzen
1. Schj.	34	2	17,00	27	2	13,50	23	1	23,00	37	2	18,50	35	2	17,50	26	2	13,00	21	1	21,00
2. Schj.	27	2	13,50	33	2	16,50	27	2	13,50	23	1	23,00	36	2	18,00	34	2	17,00	26	2	13,00
3. Schj.	27	2	13,50	27	2	13,50	33	2	16,50	27	2	13,50	23	1	23,00	36	2	18,00	34	2	17,00
4. Schj.	37	2	18,50	25	2	12,50	25	2	12,50	31	2	15,50	25	2	12,50	22	1	22,00	34	2	17,00
Summe	125	8	15,63	112	8	14,00	108	7	15,43	118	7	16,86	119	7	17,00	118	7	16,86	115	7	16,43

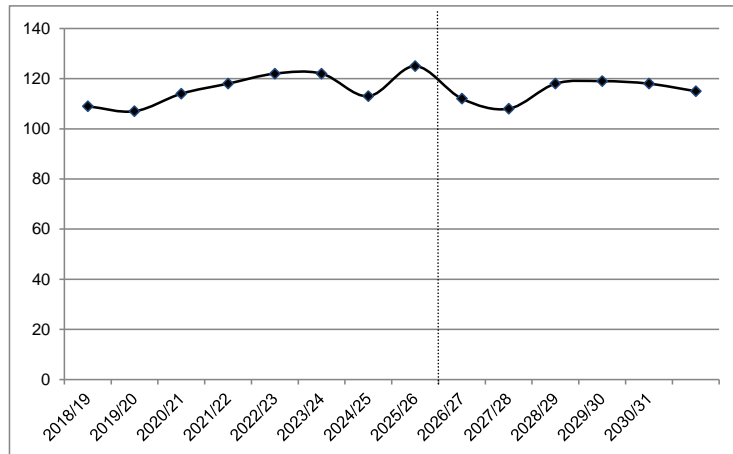

Durch neue Wohngebiete bleibt die Schülerzahl stabil im Bereich der Zweizügigkeit, was auch das Raumprogramm widerspiegelt. Mit der Sanierung der "Schulaula", die als Mehrzweckbereich in das Raumprogramm einbezogen wurde, entstand gegenüber der Festlegung aus den Schulbaurichtlinien ein Flächenüberhang.

Grundsätzlich könnte die Betreuung im Rahmen einer Betreuenden Grundschule durch eine multifunktionale Ausstattung in den Unterrichtsräumen stattfinden. Es stehen jedoch Räume im Untergeschoss des Schulgebäudes zur Verfügung, die vom schulischen Zweck entwidmet wurden und daher nicht zulasten der schulischen Flächen gehen. Die Räumlichkeiten werden dem Trägerverein der Betreuenden Grundschule kostenfrei zur Verfügung gestellt.

Die Erweiterung zur Ganztagschule erfordert den Nachweis des schulischen Bedürfnisses. Es müssen 36 Anmeldungen vorliegen. Dies erfordert im Vorfeld eine höhere Anzahl von Interessensbekundungen seitens der Elternschaft. Auf Initiative der Schulgemeinschaft kann eine Elternbefragung durchgeführt werden.

Die Aufnahme der Schüler*innen aus Worms-Ibersheim, die derzeit auf der Basis einer kostenpflichtigen Zweckvereinbarung die Grundschule Eich besuchen, ist nicht vorgesehen.

Übergang zu weiterführenden Schulen, Grundschule Rheindürkheim

5. Klasse Schj.	2019/20	2020/21	2021/22	2022/23	2023/24	2024/25	2025/26
insgesamt	25	22	22	27	23	34	22
Eleonoren	2	1	3	5	4	6	4
Gauß	7		2	5	4	5	5
Rudi-Stephan	4	3	4	1	4	3	
anderes Gymnasium		3	6	4	1	2	
Gymnasium	13	7	15	15	13	16	9
<i>ggü. Empfehlungen</i>		9	16	19	14	19	11
Nelly-Sachs	2		1		1	1	
IGS Osthofen	5	1		6	2	1	
Integr. Gesamtschule	7	1	1	6	3	2	0
Karmeliter			1			3	1
Nibelungen							
Pfrimmtal					2	1	5
Westend					1		
Eich	4	14	5	6	4	12	7
andere Realschule plus	1						
Realschule plus	5	14	6	6	7	16	13
Förderzentrum							
sonstige	0	0	0	0	0	0	0
Rückstellung, Wegzug			1				

Anteil	2019/20	2020/21	2021/22	2022/23	2023/24	2024/25	2025/26	Durchschnitt
Gym	52,00%	31,82%	68,18%	55,56%	56,52%	47,06%	40,91%	53,65%
IGS	28,00%	4,55%	4,55%	22,22%	13,04%	5,88%	0,00%	9,14%
RS+	20,00%	63,64%	27,27%	22,22%	30,43%	47,06%	59,09%	37,22%
sonst.	0,00%	0,00%	0,00%	0,00%	0,00%	0,00%	0,00%	0,00%

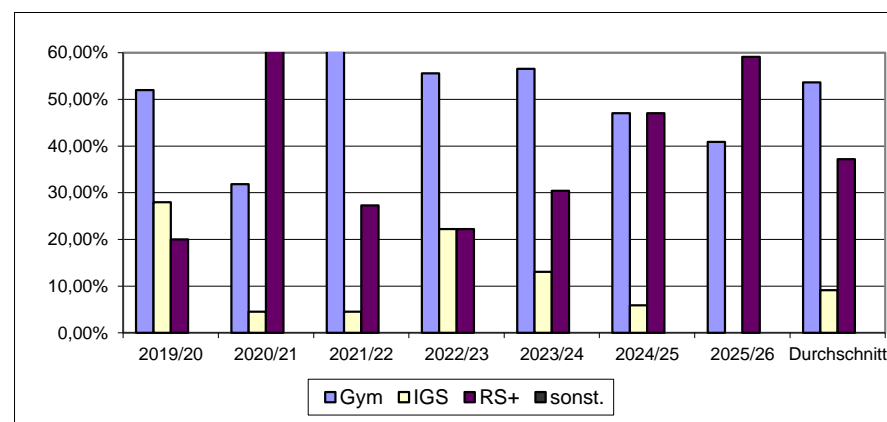

Schülerzahlprognose Staudinger-Grundschule

Einschulungsquote

* Quelle: Einwohnerinformationssystem

Statistik	2021	2022	2023	2024	2025	Einschulung/Einschulungsprognose	Eingangsquoten Durchschnitt
Schuljahr	schulpflichtige Kinder des Einschulungsjahrgangs*						
2022/23	99					108	109,09%
2023/24	139	138				142	102,90%
2024/25	99	97	101			112	110,89%
2025/26	101	100	104	103		110	106,80%
2026/27	93	92	93	85	84	90	107,42% + 5 ** ab Schj. 2028/29
2027/28	94	95	106	99	98	105	
2028/29		101	110	107	108	121	
2029/30			71	82	80	91	
2030/31				91	101	113	
2031/32					102	115	

Die Bebauung im Neubaugebiet HO 46 - "Hochheim Ost" ist abgeschlossen. Für das Neubaugebiet HE20 "In den mittleren Lüssen, Süd" wird der Zahl der zukünftigen Einschulungen ab Schuljahr 2028/29 ein angenommener Zuwachs hinzugerechnet. Die Bebauung erfolgt in Abschnitten.

Durchgangsquoten

Schuljahr	Klassenstufe				Summe
	1	2	3	4	
2021/22	123	80	97	83	383
2022/23	108	127	82	89	406
2023/24	142	115	122	83	462
2024/25	112	142	102	115	471
2025/26	110	115	131	99	455

Wechsel	2022	2023	2024	2025	Mittel
1 - 2	1,03	1,06	1,00	1,03	1,03
2 - 3	1,03	0,96	0,89	0,92	0,95
3 - 4	0,92	1,01	0,94	0,97	0,96

Schulbezirkswechsel

Quelle: Schuljahresstatistik

Schuljahr	Zugang	Verlust
2021/22	21	4
2022/23	13	9
2023/24	8	5
2024/25	15	3
2025/26	4	4

Durchschnitt:

12	5
----	---

25

	Schülerzahl im			Prognose																	
	Schuljahr 2025/26			Schuljahr 2026/27			Schuljahr 2027/28			Schuljahr 2028/29			Schuljahr 2029/30			Schuljahr 2030/31			Schuljahr 2031/32		
	Schülerzahl	Anzahl Klassen	Frequenzen	Schülerzahl	Anzahl Klassen	Frequenzen	Schülerzahl	Anzahl Klassen	Frequenzen	Schülerzahl	Anzahl Klassen	Frequenzen	Schülerzahl	Anzahl Klassen	Frequenzen	Schülerzahl	Anzahl Klassen	Frequenzen	Schülerzahl	Anzahl Klassen	Frequenzen
1. Schj.	110	5	22,00	90	4	22,50	105	5	21,00	121	6	20,17	91	4	22,75	113	5	22,60	115	5	23,00
2. Schj.	115	5	23,00	113	5	22,60	93	4	23,25	108	5	21,60	125	6	20,83	94	4	23,50	117	5	23,40
3. Schj.	131	6	21,83	109	5	21,80	107	5	21,40	88	4	22,00	102	5	20,40	119	5	23,80	89	4	22,25
4. Schj.	99	5	19,80	126	6	21,00	105	5	21,00	103	5	20,60	85	4	21,25	98	5	19,60	114	5	22,80
Summe	455	21	21,67	438	20	21,90	410	19	21,58	420	20	21,00	403	19	21,21	424	19	22,32	435	19	22,89

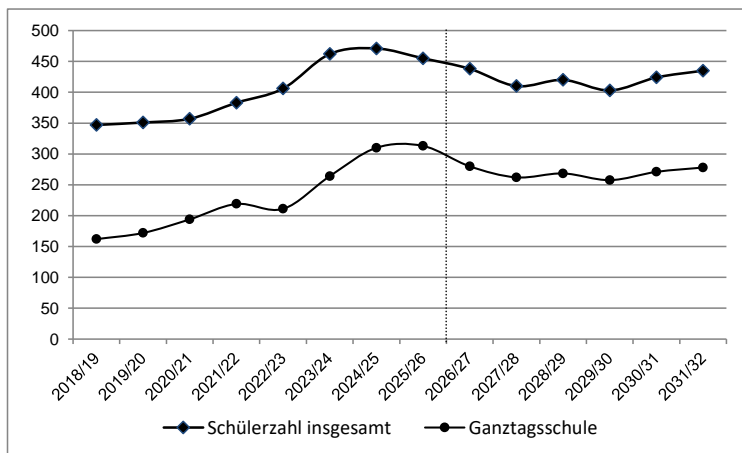

Das Schulgebäude bietet der Grundschule Raum für 5 Züge mit zusätzlichen Ausweichflächen und für eine Ganztagschule in Angebotsform, wobei im Ganztagschulbetrieb die Kapazitätsgrenze mit einer durchschnittlichen Teilnahmequote von rund 60% derzeit bereits erreicht ist.

Für die Bebauung "In den Lüssen" wurde bereits ein Schülerzuwachs in die Schülerzahlprognose einbezogen, die hierdurch im Prognosezeitraum jedoch noch kein Wachstum der Schule über die Fünfüzigkeit hinaus erkennen lässt. Dennoch könnte an der Staudinger-Grundschule durch das Baugebiet zusätzlicher Raumbedarf entstehen, wobei das Schulgelände grundsätzlich eine bauliche Erweiterung erlaubt.

Eine Option zur Entlastung der Staudinger-Grundschule ist die Erweiterung des Schulbezirks der Diesterweg-Grundschule um das Wohngebiet östlich der Binger Straße. Auch der Standort Diesterwegschule ist grundsätzlich erweiterungsfähig. Die Notwendigkeit einer solchen Schulbezirksänderung wird regelmäßig geprüft.

Zu beachten ist, dass derzeit die Sportstättenkapazität an beiden Schulstandorten nicht ausreicht.

Übergang zu weiterführenden Schulen, Staudinger-Grundschule

5. Klasse Schj.	2019/20	2020/21	2021/22	2022/23	2023/24	2024/25	2025/26
insgesamt	90	81	84	84	86	81	107
Eleonoren	9	3	10	7	12	6	8
Gauß	18	18	10	26	19	18	16
Rudi-Stephan	7	6	5	3	11	6	10
anderes Gymnasium	1		1				
Gymnasium	35	27	26	36	42	30	34
ggü. Empfehlungen	37	24	27	20		19	27
Nelly-Sachs	10	4	6	6	3	3	7
Osthofen		2					
Integr. Gesamtschule	10	6	6	6	3	3	7
Karmeliter	13	10	8	7	6	8	25
Nibelungen	3	3	5	3	4	4	3
Pfirimmtal	9	6	15	12	10	12	8
Westend	20	29	23	19	20	22	30
Grünstadt							
Bobenheim-Roxheim				1			
Westhofen						1	
andere			1				
Realschule plus	45	48	52	42	40	47	66
Förderzentrum					1	1	
sonstige	0	0	0	0	1	1	0
Rückstellung, Wegzug	4	2	2			1	5

Anteil	2019/20	2020/21	2021/22	2022/23	2023/24	2024/25	2025/26	Durchschnitt
Gym	38,89%	33,33%	30,95%	42,86%	48,84%	37,04%	31,78%	38,29%
IGS	11,11%	7,41%	7,14%	7,14%	3,49%	3,70%	6,54%	5,60%
RS+	50,00%	59,26%	61,90%	50,00%	46,51%	58,02%	61,68%	55,62%
sonst.	0,00%	0,00%	0,00%	0,00%	1,16%	1,23%	0,00%	0,48%

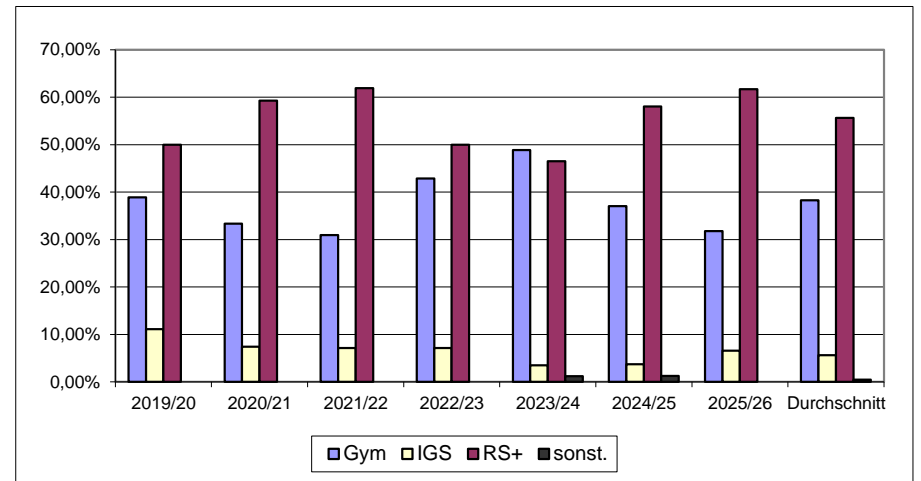

Schülerzahlprognose Westend-Grundschule

Einschulungsquote

* Quelle: Einwohnerinformationssystem

Statistik	2021	2022	2023	2024	2025	Einschulung/Einschulungsprognose	Eingangsquoten
Schuljahr	schulpflichtige Kinder des Einschulungsjahrgangs*						Durchschnitt
2022/23	108					124	114,81%
2023/24	111	119				131	110,08%
2024/25	107	101	98			107	109,18%
2025/26	100	102	111	111		124	111,71%
2026/27	102	104	102	102	102	114	111,45%
2027/28	107	111	109	111	111	124	
2028/29		87	90	97	96	114	
2029/30			83	85	87	104	
2030/31				89	89	106	+ 7 **
2031/32					101	120	ab Schj. 2028/29

** Ab Schuljahr 2028/29 werden die voraussichtlichen Einschulungen aus dem Neubaugebiet W 142 "Licht-Luftbad-Quartier" an der Monsheimer Straße vorsorglich hinzugerechnet.

Durchgangsquoten

Schuljahr	Klassenstufe				Summe
	1	2	3	4	
2021/22	123	104	95	101	423
2022/23	124	125	105	96	450
2023/24	131	113	115	105	464
2024/25	107	132	110	113	462
2025/26	124	101	130	110	465

Wechsel	2022	2023	2024	2025	Mittel
1 - 2	1,02	0,91	1,01	0,94	0,97
2 - 3	1,01	0,92	0,97	0,98	0,97
3 - 4	1,01	1,00	0,98	1,00	1,00

Schulbezirkswechsel

Quelle: Schuljahresstatistik

Schuljahr	Zugang	Verlust
2021/22	9	6
2022/23	8	7
2023/24	7	5
2024/25	9	5
2025/26	4	3
Durchschnitt:	9	5

	Schülerzahl im Schuljahr 2025/26			Schuljahr 2026/27			Schuljahr 2027/28			Schuljahr 2028/29			Schuljahr 2029/30			Schuljahr 2030/31			Schuljahr 2031/32		
	Schülerzahl	Anzahl Klassen	Frequenzen	Schülerzahl	Anzahl Klassen	Frequenzen	Schülerzahl	Anzahl Klassen	Frequenzen	Schülerzahl	Anzahl Klassen	Frequenzen	Schülerzahl	Anzahl Klassen	Frequenzen	Schülerzahl	Anzahl Klassen	Frequenzen	Schülerzahl	Anzahl Klassen	Frequenzen
	1. Schj.	124	6	20,67	114	5	22,80	124	6	20,67	114	5	22,80	104	5	20,80	106	5	21,20	120	5
2. Schj.	101	5	20,20	120	5	24,00	111	5	22,20	120	5	24,00	111	5	22,20	101	5	20,20	103	5	20,60
3. Schj.	130	6	21,67	98	5	19,60	117	5	23,40	108	5	21,60	117	5	23,40	108	5	21,60	98	5	19,60
4. Schj.	110	5	22,00	130	6	21,67	98	5	19,60	117	5	23,40	108	5	21,60	117	5	23,40	108	5	21,60
Summe	465	22	21,14	462	21	22,00	450	21	21,43	459	20	22,95	440	20	22,00	432	20	21,60	429	20	21,45

27

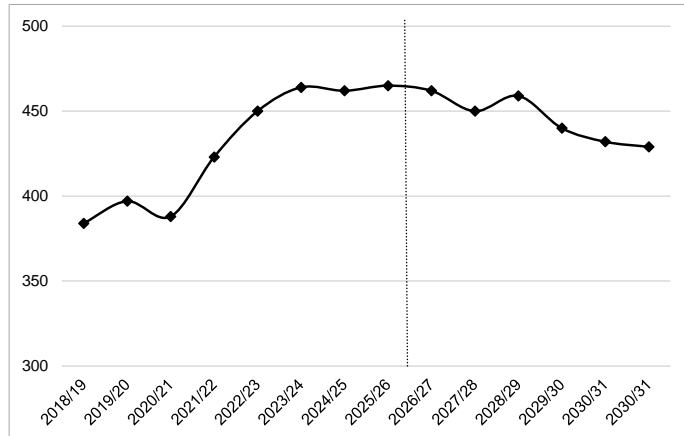

Am Schulstandort kann das Raumprogramm einer fünfzügigen Grundschule erfüllt werden. Hinzu kommt eine mehrgruppige Betreuende Grundschule. Die Westend-Grundschule erfüllt darüber hinaus den pädagogischen Auftrag einer Schwerpunktschule. Durch die im Gebäudebestand vorgegebene großzügige Raumaufteilung entsteht gegenüber den Vorgaben in den neuen Schulbaurichtlinien ein Flächenüberhang, so dass der Nachweis für zusätzlich benötigte Fläche erschwert wird.

Durch Zuzug und Schulbezirkswechsel liegt die Einschulungsquote der Schule über 100%, d.h es werden regelmäßig mehr Kinder aufgenommen als im Prognosezeitraum im Schulbezirk gemeldet waren. Der Zuzug durch das neue Wohngebiet "Licht-Luftbad-Quartier", der ab Schj. 2028/29 pauschal in der Prognose berücksichtigt wurde, belastet jedoch aller Voraussicht nach die Schule nicht über die Fünfzügigkeit hinaus, so dass aus heutiger Sicht keine Änderung der Schulbezirksgrenzen erforderlich wird.

Durch die Bildung einer weiteren Klasse im Schuljahr 2025/26 gibt es jedoch bis auf weiteres keine zusätzlichen Räume für die Betreuende Grundschule. Die Betreuung muss in Klassenräumen stattfinden.

An der Westend-Grundschule wurde das schulische Bedürfnis für eine Erweiterung der Schule zur Ganztagschule in Angebotsform festgestellt. Für die Umsetzung der erwarteten Ganztagschuloption für Schuljahr 2028/29 ist eine bauliche Erweiterung notwendig. Mit Blick auf den Rechtsanspruch auf ganztägige Förderung muss überbrückend bereits im Vorgriff die Raum- und Mittagessenssituation für die Betreuende Grundschule verbessert werden.

Übergang zu weiterführenden Schulen, Westend-Grundschule

5. Klasse Schj.	2019/20	2020/21	2021/22	2022/23	2023/24	2024/25	2025/26
insgesamt	87	100	84	98	92	103	111
Eleonoren	16	29	14	24	27	24	18
Gauß	20	8	8	20	12	10	19
Rudi-Stephan	13	8	15	13	10	21	21
anderes Gymnasium			1				3
Gymnasium	49	45	38	57	49	55	61
<i>ggü. Empfehlungen</i>	40	40	31	46	41	<i>keine Ang.</i>	55
Nelly-Sachs	12	9	10	8	7	12	6
andere IGS (Mainz, Bürstadt)							
Integr. Gesamtschule	12	9	10	8	7	12	6
Karmeliter	4	3	4	7	4	4	2
Nibelungen			1		1		7
Pfrimmtal	4	4	8	6	7	17	9
Westend	16	37	22	19	22	14	24
Bobenh.-Roxh.	1	1	1	1			
Eich						1	
Flornborn					1		
Ludwigshafen							1
Westhofen	1	1					
Realschule plus	26	46	36	33	35	36	43
Förderzentrum					1		1
sonstige	0	0	0	0	1	0	1
Wegzug, Rückstellungen		2	1		2		1

Anteil	2019/20	2020/21	2021/22	2022/23	2023/24	2024/25	2025/26	Durchschnitt
Gym	56,32%	45,00%	45,24%	58,16%	53,26%	53,40%	54,95%	53,00%
IGS	13,79%	9,00%	11,90%	8,16%	7,61%	11,65%	5,41%	8,95%
RS+	29,89%	46,00%	42,86%	33,67%	38,04%	34,95%	38,74%	37,65%
sonst.	0,00%	0,00%	0,00%	0,00%	1,09%	0,00%	0,90%	0,40%

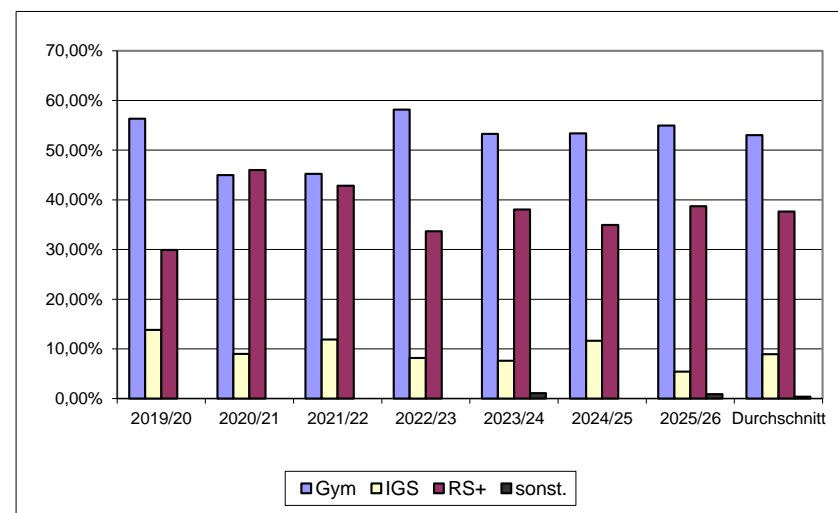

Schülerzahlprognose Wiesengrund-Grundschule

Einschulungsquote

* Quelle: Einwohnerinformationssystem

Statistik	2021	2022	2023	2024	2025	Einschulung/Einschulungsprognose	Eingangsquoten		
	schulpflichtige Kinder des Einschulungsjahrgangs*						Durchschnitt		
Schuljahr	24					24	100,00%		
2022/23	24					24	100,00%		
2023/24	28	26				21	80,77%		
2024/25	30	32	38			36	94,74%		
2025/26	20	19	18	19		19	100,00%		
2026/27	16	15	15	13	14	13	93,88%		
2027/28	26	22	20	21	21	20			
2028/29		24	21	21	25	23			
2029/30			14	11	15	14			
2030/31				10	14	13			
2031/32					14	13			

Durchgangsquoten

Schuljahr	Klassenstufe				Summe
	1	2	3	4	
2021/22	22	18	23	19	82
2022/23	24	24	17	27	92
2023/24	21	26	23	17	87
2024/25	36	20	27	25	108
2026/26	19	38	20	29	106

Schulbezirkswechsel

Quelle: Schuljahresstatistik

Schuljahr	Zugang	Verlust
2021/22	1	2
2022/23	0	2
2023/24	0	2
2024/25	0	1
2026/26	0	0
Durchschnitt:	0	1

Wechsel	2022	2023	2024	2025	Mittel
1 - 2	1,09	1,08	0,95	1,06	1,05
2 - 3	0,94	0,96	1,04	1,00	0,99
3 - 4	1,17	1,00	1,09	1,07	1,08

29

	Schülerzahl im			Prognose																	
	Schuljahr 2025/26			Schuljahr 2026/27			Schuljahr 2027/28			Schuljahr 2028/29			Schuljahr 2029/30			Schuljahr 2030/31			Schuljahr 2031/32		
	Schülerzahl	Anzahl Klassen	Frequenzen	Schülerzahl	Anzahl Klassen	Frequenzen	Schülerzahl	Anzahl Klassen	Frequenzen	Schülerzahl	Anzahl Klassen	Frequenzen	Schülerzahl	Anzahl Klassen	Frequenzen	Schülerzahl	Anzahl Klassen	Frequenzen	Schülerzahl	Anzahl Klassen	Frequenzen
1. Schj.	19	1	19,00	13	1	13,14	20	1	19,71	23	1	23,47	14	1	14,08	13	1	13,14	13	1	13,14
2. Schj.	38	2	19,00	20	1	20,00	14	1	14,00	21	1	21,00	25	2	12,50	15	1	15,00	14	1	14,00
3. Schj.	20	1	20,00	37	2	18,50	20	1	20,00	14	1	14,00	21	1	21,00	25	2	12,50	15	1	15,00
4. Schj.	29	2	14,50	22	1	22,00	40	2	20,00	22	1	22,00	15	1	15,00	23	1	23,00	27	2	13,50
Summe	106	6	17,67	92	5	18,43	94	5	18,74	80	4	20,12	75	5	15,02	76	5	15,23	69	5	13,83

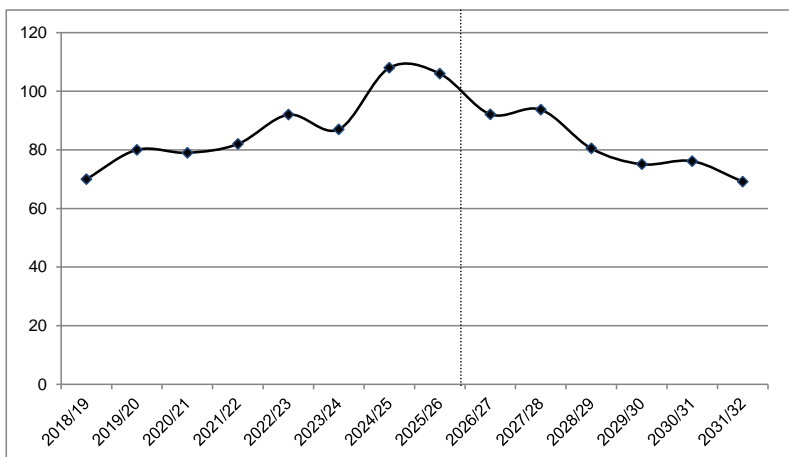

Der Schulstandort hat im Prognosezeitraum als einzügige Grundschule Bestand. Das Schulgebäude reicht hierfür grundsätzlich aus. Aktuell erfolgt eine Auslagerung in ein Nachbargebäude.

Die Erweiterung zur Ganztagschule ist nicht vorgesehen. Aufgrund der sinkenden Schülerzahl kann das schulische Bedürfnis für eine Ganztagschule verbunden mit dem Erreichen einer Anmeldezahl von 36 Kindern nicht vorausgesetzt werden. Auf Initiative der Schulgemeinschaft kann jedoch eine Elternbefragung durchgeführt werden.

Übergang zu weiterführenden Schulen, Wiesengrund-Grundschule, Heppenheim

5. Klasse Schj.	2019/20	2020/21	2021/22	2022/23	2023/24	2024/25	2025/26
insgesamt	12	17	17	19	24	16	24
Eleonoren	1	3	5	4	7	2	
Gauß	4	5		3	1	4	
Rudi-Stephan	1	1		1	5	4	2
anderes Gymnasium						2	
Gymnasium	6	9	5	8	13	12	2
<i>ggü. Empfehlungen</i>		12	7	13	9	11	8
Nelly-Sachs	1	4	8	7	8	2	9
Osthofen							
Integr. Gesamtschule	1	4	8	7	8	2	9
Karmeliter		2	1				2
Nibelungen		1				1	1
Pfrintmtal	3		1	2		1	6
Westend	1	1		1	2		4
Eich							
Bobenh.-Roxh.				1	1		
Flornborn	1		2				
Göllheim							
Realschule plus	5	4	4	4	3	2	13
Förderzentrum							
sonstige	0	0	0	0	0	0	0
Rückstellung, Wegzug						1	

Anteil	2019/20	2020/21	2021/22	2022/23	2023/24	2024/25	2025/26	Durchschnitt
Gym	50,00%	52,94%	29,41%	42,11%	54,17%	75,00%	8,33%	41,80%
IGS	8,33%	23,53%	47,06%	36,84%	33,33%	12,50%	37,50%	33,45%
RS+		23,53%	23,53%	21,05%	12,50%	12,50%	54,17%	24,75%
sonst.	0,00%	0,00%	0,00%	0,00%	0,00%	0,00%	0,00%	0,00%

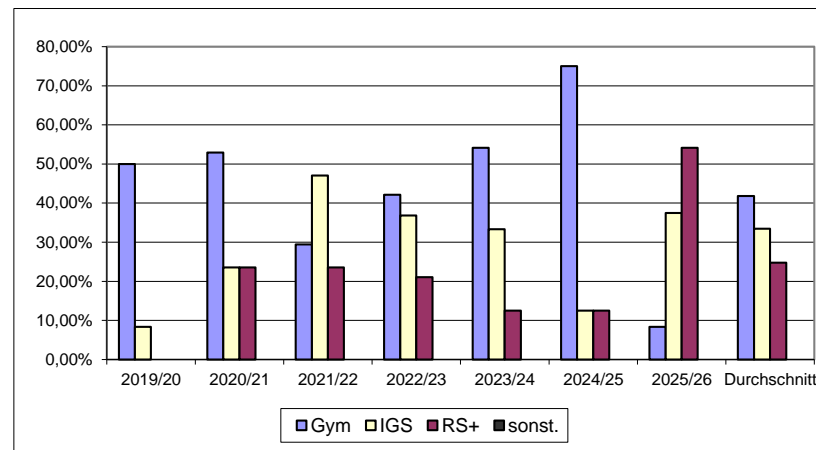

Schülerzahlprognose Grundschule Wiesoppenheim

Einschulungsquote

* Quelle: Einwohnerinformationssystem

Statistik	2021	2022	2023	2024	2025	Einschulung/Einschulungsprognose	Eingangsquoten		
	schulpflichtige Kinder des Einschulungsjahrgangs*						Durchschnitt		
Schuljahr									
2022/23	19					21	110,53%		
2023/24	23	23				24	104,35%		
2024/25	23	25	25			21	84,00%		
2025/26	14	15	16	17		17	100,00%		
2026/27	22	20	21	21	21	21	99,72%		
2027/28	12	12	11	11	11	11			
2028/29		14	14	13	14	14			
2029/30			10	11	12	12			
2030/31				11	12	12			
2031/32					7	7			

Durchgangsquoten

Schuljahr	Klassenstufe				Summe
	1	2	3	4	
2021/22	12	18	13	15	58
2022/23	21	14	14	13	62
2023/24	24	19	16	14	73
2024/25	21	24	21	15	81
2025/26	17	22	26	20	85

Schulbezirkswechsel

Quelle: Schuljahresstatistik

Schuljahr	Zugang	Verlust
2021/22	1	0
2022/23	0	0
2023/24	1	0
2024/25	0	0
2025/26	1	1
Durchschnitt:	1	0

Wechsel	2022	2023	2024	2025	Mittel
1 - 2	1,17	0,90	1,00	1,05	1,03
2 - 3	0,78	1,14	1,11	1,08	1,03
3 - 4	1,00	1,00	0,94	0,95	0,97

	Schülerzahl im Schuljahr 2025/26			Prognose																	
				Schuljahr 2026/27			Schuljahr 2027/28			Schuljahr 2028/29			Schuljahr 2029/30			Schuljahr 2030/31			Schuljahr 2031/32		
	Schülerzahl	Anzahl Klassen	Frequenzen	Schülerzahl	Anzahl Klassen	Frequenzen	Schülerzahl	Anzahl Klassen	Frequenzen	Schülerzahl	Anzahl Klassen	Frequenzen	Schülerzahl	Anzahl Klassen	Frequenzen	Schülerzahl	Anzahl Klassen	Frequenzen	Schülerzahl	Anzahl Klassen	Frequenzen
1. Schj.	17	1	17,00	21	1	21,00	11	1	11,00	14	1	14,00	12	1	12,00	12	1	12,00	7	1	7,00
2. Schj.	22	1	22,00	18	1	18,00	22	1	22,00	11	1	11,00	14	1	14,00	12	1	12,00	12	1	12,00
3. Schj.	26	2	13,00	23	1	23,00	18	1	18,00	23	1	23,00	11	1	11,00	14	1	14,00	12	1	12,00
4. Schj.	20	1	20,00	25	2	12,50	22	1	22,00	18	1	17,50	22	1	22,37	11	1	11,00	14	1	14,00
Summe	85	5	17,00	87	5	17,40	73	4	18,25	66	4	16,38	59	4	14,84	49	4	12,25	45	4	11,25

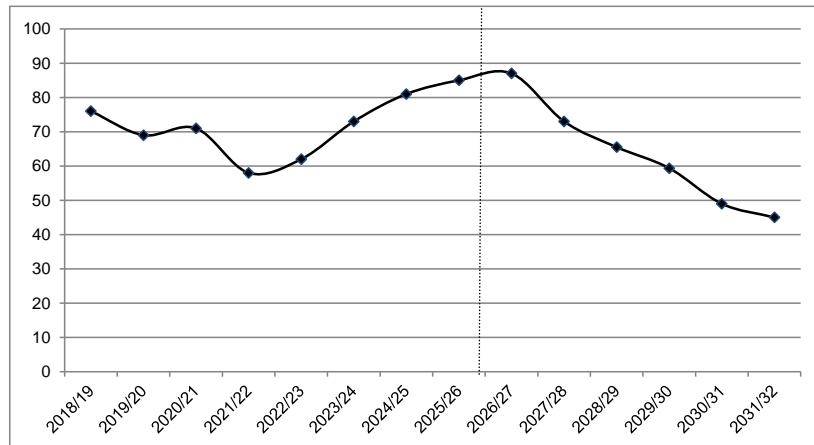

Der Schulstandort Wiesoppenheim hat als einzügige Grundschule noch Bestand. Derzeit liegt ein Jahrgang über der Teilungsgrenze, die Schülerzahl geht jedoch insgesamt deutlich zurück. Die Raumkapazität erlaubt die Unterbringung von vier Klassen.

Der als Mehrzweckraum ausgewiesene Raum eignet sich aufgrund der Belichtung nur stundenweise als Unterrichtsraum. Der Raum steht zudem auch einer Betreuenden Grundschule zur Verfügung.

Eine Ausweitung der Betreuung erfordert die multifunktionale Nutzung der Klassensäle.

Durch Sicherheitsauflagen ist die Schulsportstätte nur eingeschränkt nutzbar. Der Schulsport kann an benachbarte Standorte ausgelagert werden.

Eine Erweiterung zur Ganztagschule ist aufgrund der Schülerzahlentwicklung mit Blick auf die dafür zu erreichenden 36 Anmeldungen nicht vorgesehen.

Übergang zu weiterführenden Schulen, Grundschule Wiesoppenheim

5. Klasse Schj.	2019/20	2020/21	2021/22	2022/23	2023/24	2024/25	2025/26
insgesamt	17	18	24	17	13	14	14
Eleonoren	4	3	10	6	1	4	4
Gauß	1	4	2	2	7	2	
Rudi-Stephan	1	3	2	3			5
anderes Gymnasium			1			2	
Gymnasium	6	10	15	11	8	8	9
<i>ggü. Empfehlungen</i>	9	10	14	17	10	12	10
Nelly-Sachs	6	4	2	4	2	5	3
andere IGS					1		
Integr. Gesamtschule	6	4	2	4	3	5	3
Karmeliter		2		1		1	1
Nibelungen			1				
Pfirimmtal	1	1	3		2		1
Westend	2	1	1	1			
Bobenh.-Roxheim	2		2				
Realschule plus	5	4	7	2	2	1	2
Förderzentrum							
sonstige	0	0	0	0	0	0	0
Rückstellung, Wegzug							1

Anteil	2019/20	2020/21	2021/22	2022/23	2023/24	2024/25	2025/26	Durchschnitt
Gym	35,29%	55,56%	62,50%	64,71%	61,54%	57,14%	64,29%	62,03%
IGS	35,29%	22,22%	8,33%	23,53%	23,08%	35,71%	21,43%	22,42%
RS+	29,41%	22,22%	29,17%	11,76%	15,38%	7,14%	14,29%	15,55%
sonst.	0,00%	0,00%	0,00%	0,00%	0,00%	0,00%	0,00%	0,00%

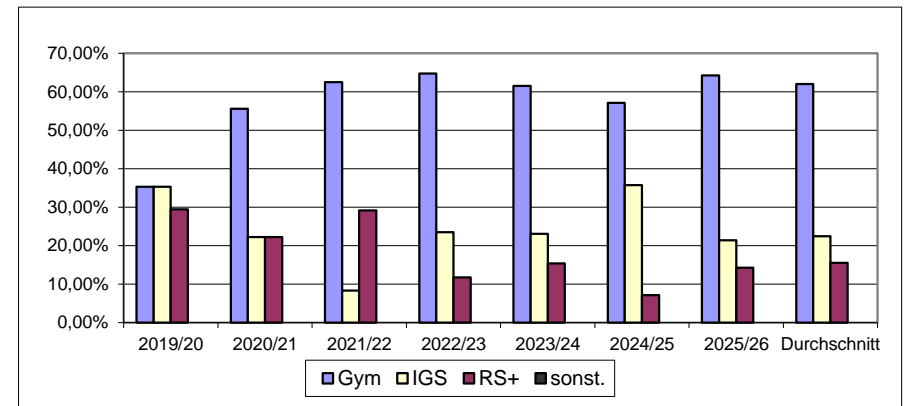

Übergang zu weiterführenden Schulen, Montessori-Grundschule

5. Klasse Schj.	2019/20	2020/21	2021/22	2022/23	2023/24	2024/25	2025/26
insgesamt	10	5	16	5	25		15
Eleonoren	1	2	2				4
Gauß			1		1		1
Rudi-Stephan			4	2	6		4
anderes Gymnasium			3	1	6		2
Gymnasium	1	2	10	3	13		11
<i>ggü. Empfehlungen</i>	4	2	12	2	16		12
Nelly-Sachs	2	1	1		3		1
Osthofen					1		1
andere IGS					1		1
Integr. Gesamtschule	2	1	1	0	5		3
Karmeliter							
Nibelungen							
Pfrintmtal			3	1			
Westend			1				
Flornborn	2				2		
andere Realschule plus		1	1	1	2		1
Realschule plus	2	1	5	2	4		1
Frei Waldorfschule					1		
Freie Montessori-Schule Landau	3						
Freie Montessori-Schule Heidelberg	1						
Förderschule (August Violett, FSP Sprache)	1	1			2		
sonstige	5	1	0	0	3		0
Rückstellung, Wegzug							

keine Angaben

Anteil	2019/20	2020/21	2021/22	2022/23	2023/24	2024/25	2025/26	Durchschnitt
Gym	10,00%	40,00%	62,50%	60,00%	52,00%		73,33%	59,57%
IGS	20,00%	20,00%	6,25%	0,00%	20,00%		20,00%	17,25%
RS+	20,00%	20,00%	31,25%	40,00%	16,00%		6,67%	26,78%
sonst.	50,00%	20,00%	0,00%	0,00%	12,00%		0,00%	16,40%

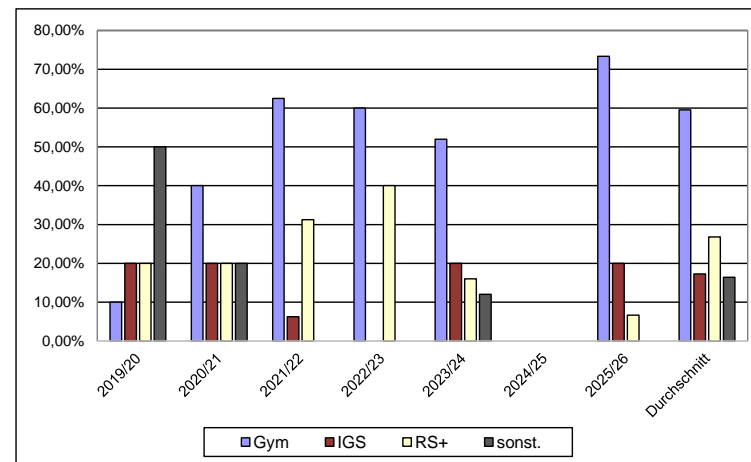

Schülerzahlprognose Karmeliter-Realschule plus

Durchgangsquoten

Schj. /Klasse	5	6	7	8	9	10
2019/20	63	94	103	126	128	83
2020/21	73	72	87	107	126	68
2021/22	68	89	77	103	120	72
2022/23	95	81	99	89	112	62
2023/24	66	107	93	97	99	69
2024/25	81	78	126	96	99	52
2025/26	118	91	97	128	106	51

Wechsel	5-6	6-7	7-8	8-9	9-10
2020	1,14	0,93	1,04	1,00	0,53
2021	1,22	1,07	1,18	1,12	0,57
2022	1,19	1,11	1,16	1,09	0,52
2023	1,13	1,15	0,98	1,11	0,62
2024	1,18	1,18	1,03	1,02	0,53
2025	1,12	1,24	1,02	1,10	0,52
Schnitt	1,16	1,11	1,07	1,07	0,55

Übergangsquoten

Schuljahr	Schülerzahl der 4. Klassen der Wormser Grundschule	davon Aufnahme in den 5. Klassen der weiterführenden Schulen	Übergangsquote zu weiterführenden Schulen in Worms	Aufnahme 5. Klasse Karmeliter-RS+	davon Schüler und Schülerinnen Wohnort Worms	davon Auswärtige Wohnort außerhalb von Worms	Übergangsquote Karmeliter-RS+	Anteil Auswärtige
2021/22	729	694	95,20%	68	68	0	11,58%	0,00%
2022/23	776	748	96,39%	95	92	3	14,40%	3,16%
2023/24	781	716	91,68%	66	65	1	10,69%	1,52%
2024/25	774	715	92,38%	81	77	4	12,66%	4,94%
2025/26	829	812	97,95%	118	116	2	16,57%	1,69%
2026/27	885	838		98	96	2		
2027/28	904	856	im Schnitt	100	98	2	im Schnitt	
2028/29	935	886	94,72%	104	102	2	13,18%	2,26%
2029/30	897	849		99	97	2		
2030/31	837	793		92	90	2		
2031/32	885	838		98	96	2		
2032/33	891	844		98	96	2		

Schülerzahlentwicklung

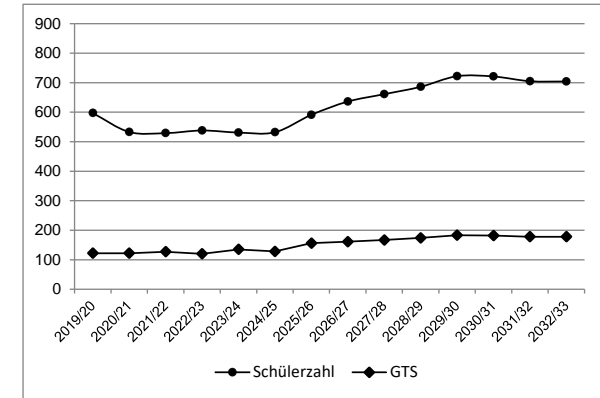

	Schülerzahl			Hochrechnung																				
	Schuljahr 2025/26			Schuljahr 2026/27			Schuljahr 2027/28			Schuljahr 2028/29			Schuljahr 2029/30			Schuljahr 2030/31			Schuljahr 2031/32			Schuljahr 2032/33		
	Schülerzahl	Anzahl Klassen	Frequenzen	Schülerzahl	Anzahl Klassen	Frequenzen	Schülerzahl	Anzahl Klassen	Frequenzen	Schülerzahl	Anzahl Klassen	Frequenzen	Schülerzahl	Anzahl Klassen	Frequenzen	Schülerzahl	Anzahl Klassen	Frequenzen	Schülerzahl	Anzahl Klassen	Frequenzen	Schülerzahl	Anzahl Klassen	Frequenzen
5. Schj.	118	5	23,60	98	4	24,50	100	4	25,00	104	5	20,80	99	4	24,75	92	4	23,00	98	4	24,50	98	4	24,50
6. Schj.	91	4	22,75	137	6	22,83	114	5	22,80	116	5	23,20	121	5	24,20	115	5	23,00	107	5	21,40	114	5	22,80
7. Schj.	97	4	24,25	101	4	25,25	152	6	25,33	127	5	25,40	129	5	25,80	135	5	27,00	128	5	25,60	119	4	29,75
8. Schj.	128	6	21,33	104	4	26,00	108	4	27,00	162	6	27,00	136	5	27,20	138	5	27,60	144	5	28,80	137	5	27,40
9. Schj.	106	5	21,20	138	5	27,60	112	4	28,00	116	4	29,00	174	6	29,00	146	5	29,20	148	5	29,60	155	6	25,83
10. Schj.	51	2	25,50	58	2	29,00	75	3	25,00	61	3	20,33	63	3	21,00	95	4	23,75	80	3	26,67	81	3	27,00
Summe	591	26		636	25		661	26		686	28		722	28		721	28		705	27		704	27	

Die Gebäudesanierung mit Aufstockung und Ausbau des Gebäudes für eine vierzügige Realschule plus mit Ganztagsangebot wurde 2021 abgeschlossen. In einem weiteren Bauabschnitt wird ein Bewegungsraum anstelle der abgängigen Sportstätte geschaffen und die mit diesem Gebäudeteil verbundenen Toilettenanlage erneuert.

Um die Gymnasien in der Orientierungsstufe zu entlasten, wurde in den zurückliegenden Jahren die Beratung intensiviert, was zu einem Anstieg der Übergangsquoten der Realschule plus geführt hat. Hinzu kommt, dass die Pfimmthal-Realschule plus in der Aufnahme beschränkt ist und Anmeldungen zurückweisen muss, was auch zu einem Schülerzuwachs an der Karmeliter-Realschule plus als weiterer Ganztagschule führt (grün markiert). Erschwerend kommt hinzu, dass die Aufnahme von Schüler*innen mit Wohnort Worms an den umliegenden Realschulen plus zurückgeht und bei anhaltender Tendenz damit mehr Schüler*innen einen Schulplatz in Worms suchen werden. Darüber hinaus nimmt die Schule in jeder Klassenstufe weitere Schüler*innen auf, was an den Durchgangsquoten >1 zu erkennen ist.

In Gemeinschaft mit den steigenden Schülerzahlen im Grundschulbereich, die zukünftig in die weiterführenden Schulen wechseln werden, bewegt sich die Schule auf fünf Züge zu, für die das Gebäude nicht ausgelegt ist.

Trotz Bahnhofsnahe ist das Einzugsgebiet der Karmeliter-Realschule bisher im Wesentlichen auf Schüler*innen mit Wohnsitz in Worms beschränkt, so dass die Zurückweisung auswärtiger Schüler*innen an die nächstgelegene Realschule plus keine Entlastung verspricht.

Schülerzahlprognose Nibelungen-Realschule plus

Durchgangsquoten

Schj./Klasse	5	6	7	8	9	10
2019/20	54	59	53	62	49	19
2020/21	43	57	66	52	66	23
2021/22	68	46	55	70	51	25
2022/23	62	63	49	65	65	18
2023/24	44	74	65	68	63	25
2024/25	54	64	64	69	69	23
2025/26	69	60	72	81	69	32

Wechsel	5-6	6-7	7-8	8-9	9-10
2020	1,06	1,12	0,98	1,06	0,47
2021	1,07	0,96	1,06	0,98	0,38
2022	0,93	1,07	1,18	0,93	0,35
2023	1,19	1,03	1,39	0,97	0,38
2024	1,45	0,86	1,06	1,01	0,37
2025	1,11	1,13	1,27	1,00	0,46
Schnitt	1,14	1,03	1,16	0,99	0,40

Übergangsquoten

Schuljahr	Schülerzahl der 4. Klassen der Wormser Gruntschule	davon Aufnahme in den 5. Klassen der weiterführenden Schulen	Übergangsquote zu weiterführenden Schulen in Worms	Aufnahme 5. Klasse Nibelungen-RS+	davon Schüler und Schülerinnen Wohnort Worms	davon Auswärtige Wohnort außerhalb von Worms	Übergangsquote Nibelungen-RS+	Anteil Auswärtige
2021/22	729	694	95,20%	68	67	1	11,41%	1,47%
2022/23	776	748	96,39%	62	62	0	9,70%	0,00%
2023/24	781	716	91,68%	44	44	0	7,24%	0,00%
2024/25	774	715	92,38%	54	53	1	8,72%	1,85%
2025/26	829	812	97,95%	69	69	0	9,86%	0,00%
2026/27	885	838	im Schnitt 94,72%	68	68	0	im Schnitt 9,39%	0,66%
2027/28	904	856		70	70	0		
2028/29	935	886		73	73	0		
2029/30	897	849		69	69	0		
2030/31	837	793		64	64	0		
2031/32	885	838		68	68	0		
2032/33	891	844	69	69	0			

Schülerzahlentwicklung

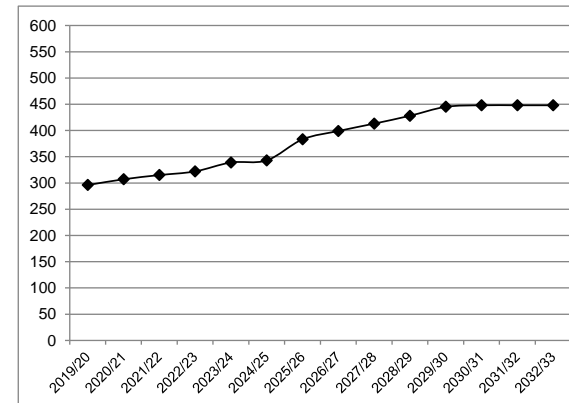

35

	Schülerzahl						Hochrechnung																	
	Schuljahr 2025/26			Schuljahr 2026/27			Schuljahr 2027/28			Schuljahr 2028/29			Schuljahr 2029/30			Schuljahr 2030/31			Schuljahr 2031/32			Schuljahr 2032/33		
	Schülerzahl	Anzahl Klassen	Frequenzen	Schülerzahl	Anzahl Klassen	Frequenzen	Schülerzahl	Anzahl Klassen	Frequenzen	Schülerzahl	Anzahl Klassen	Frequenzen	Schülerzahl *	Anzahl Klassen	Frequenzen	Schülerzahl	Anzahl Klassen	Frequenzen	Schülerzahl *	Anzahl Klassen	Frequenzen	Schülerzahl *	Anzahl Klassen	Frequenzen
5. Schj.	69	3	23,00	68	3	22,67	70	3	23,33	73	3	24,33	69	3	23,00	64	3	21,33	68	3	22,67	69	3	23,00
6. Schj.	60	3	20,00	78	4	19,50	77	4	19,25	79	4	19,75	83	4	20,75	78	4	19,50	73	3	24,33	77	4	19,25
7. Schj.	72	3	24,00	62	3	20,67	80	3	26,67	79	3	26,33	81	3	27,00	85	3	28,33	80	3	26,67	75	3	25,00
8. Schj.	81	3	27,00	83	3	27,67	72	3	24,00	93	4	23,25	91	4	22,75	94	4	23,50	98	4	24,50	93	4	23,25
9. Schj.	69	3	23,00	80	3	26,67	82	3	27,33	71	3	23,67	92	4	23,00	90	3	30,00	93	4	23,25	97	4	24,25
10. Schj.	32	2	16,00	28	1	28,00	32	2	16,00	33	2	16,50	29	1	29,00	37	2	18,50	36	2	18,00	37	2	18,50
Summe	383	17		399	17		413	18		428	19		445	19		448	19		448	19		448	20	

Die Sanierung des Schulgebäudes wird im laufenden Schuljahr abgeschlossen. Grundlage der ursprünglichen Planung war die Dreizügigkeit.

Um die Gymnasien in der Orientierungsstufe zu entlasten, wurde in den zurückliegenden Jahren die Beratung intensiviert, was zu einem Anstieg der Übergangsquoten der Realschule plus geführt hat.

Hinzu kommt, dass die Pfirmtal-Realschule plus in der Aufnahme beschränkt ist und Anmeldungen zurückweisen muss, in der Regel an die Nibelungen-Realschule plus als der zweiten Realschule plus im integrierten System. Zwar wird es in den kommenden zwei bis drei Jahren in den bestehenden Klassen der Klassenstufen 7 bis 10 noch Aufnahmekapazitäten geben, aber grundsätzlich bewegt sich die Schule auch mit Blick auf die steigenden Schülerzahlen aus den Grundschulen und zusammen mit der erwarteten zurückgehenden Aufnahmebereitschaft an Realschulen plus im Umland auf 3 bis 4 Züge zu.

Die Schülerschaft der Nibelungen-Realschule plus kommt bis auf wenige Ausnahmen aus Worms, größtenteils aus den umliegenden Grundschulbezirken.

Es wird empfohlen auch nach Abschluss der Sanierung die Containeranlage zumindest in Teilen überbrückend am Standort zu belassen.

Schülerzahlprognose Pfrimmtal-Realschule plus

Durchgangsquoten

Schj. /Klasse	5	6	7	8	9	10
2019/20	74	75	70	92	94	64
2020/21	59	80	80	80	83	67
2021/22	81	61	83	91	93	47
2022/23	71	90	71	97	87	54
2023/24	75	81	97	82	85	59
2024/25	76	76	81	115	83	56
2025/26	81	82	75	98	116	46

Wechsel	5-6	6-7	7-8	8-9	9-10
2020	1,08	1,07	1,14	0,90	0,71
2021	1,03	1,04	1,14	1,16	0,57
2022	1,11	1,16	1,17	0,96	0,58
2023	1,14	1,08	1,15	0,88	0,68
2024	1,01	1,00	1,19	1,01	0,66
2025	1,08	0,99	1,21	1,01	0,55
Schnitt	1,08	1,06	1,17	0,99	0,63

Übergangsquoten

Schuljahr	Schülerzahl der 4. Klassen der Wormser Grundschule	davon Aufnahme in den 5. Klassen der weiterführenden Schulen	Übergangsquote zu weiterführenden Schulen in Worms	Aufnahme 5. Klasse Pfrimmtal-FRS+	davon Schüler und Schülerinnen Wohnort Worms	davon Auswärtige Wohnort außerhalb von Worms	Übergangsquote Pfrimmtal-FRS+	Anteil Auswärtige
2021/22	729	694	95,20%	81	79	2	13,46%	2,47%
2022/23	776	748	96,39%	71	70	1	10,95%	1,41%
2023/24	781	716	91,68%	75	73	2	12,01%	2,67%
2024/25	774	715	92,38%	76	74	2	12,17%	2,63%
2025/26	829	812	97,95%	81	78	3	11,14%	3,70%
2026/27	885	838	im Schnitt 94,72%	89	87	2	im Schnitt 11,95%	2,58%
2027/28	904	856		91	89	2		
2028/29	935	886		94	92	2		
2029/30	897	849		90	88	2		
2030/31	837	793		83	81	2		
2031/32	885	838		89	87	2		
2032/33	891	844	89	87	2			

Schülerzahlentwicklung

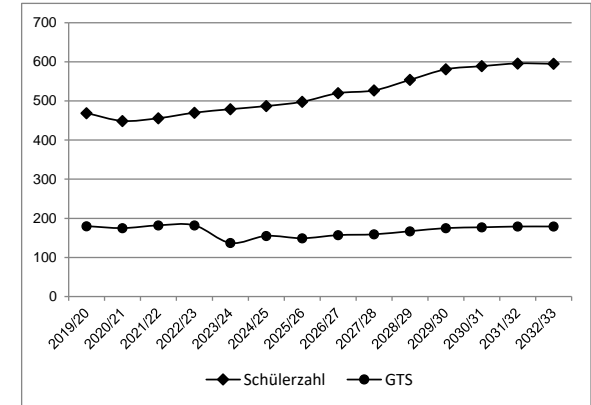

36

	Schülerzahl						Hochrechnung																	
	Schuljahr 2025/26			Schuljahr 2026/27			Schuljahr 2027/28			Schuljahr 2028/29			Schuljahr 2029/30			Schuljahr 2030/31			Schuljahr 2031/32			Schuljahr 2032/33		
	Schülerzahl	Anzahl Klassen	Frequenzen	Schülerzahl	Anzahl Klassen	Frequenzen	Schülerzahl	Anzahl Klassen	Frequenzen	Schülerzahl	Anzahl Klassen	Frequenzen	Schülerzahl *	Anzahl Klassen	Frequenzen	Schülerzahl	Anzahl Klassen	Frequenzen	Schülerzahl *	Anzahl Klassen	Frequenzen	Schülerzahl *	Anzahl Klassen	Frequenzen
5. Schj.	81	4	20,25	89	4	22,25	91	4	22,75	94	4	23,50	90	4	22,50	83	4	20,75	89	4	22,25	89	4	22,25
6. Schj.	82	4	20,50	87	4	21,75	96	4	24,00	98	4	24,50	101	5	20,20	97	4	24,25	89	4	22,25	96	4	24,00
7. Schj.	75	3	25,00	87	3	29,00	92	4	23,00	101	4	25,25	103	4	25,75	107	4	26,75	102	4	25,50	94	4	23,50
8. Schj.	98	4	24,50	87	3	29,00	101	4	25,25	107	4	26,75	118	4	29,50	120	4	30,00	125	5	25,00	119	4	29,75
9. Schj.	116	4	29,00	97	4	24,25	86	3	28,67	100	4	25,00	106	4	26,50	116	4	29,00	118	4	29,50	123	5	24,60
10. Schj.	46	2	23,00	73	3	24,33	61	3	20,33	54	2	27,00	63	3	21,00	66	3	22,00	73	3	24,33	74	3	24,67
Summe	498	21		520	21		527	22		554	22		581	24		589	23		596	24		595	24	

Die Pfrimmtal-Realschule plus hat das neue Schulgebäude bezogen.

Obwohl bereits die für die Planung vorgelegte Hochrechnung drei bis vier Züge erwarten lässt, wurde mit Blick auf das gesamtstädtische Angebot der Realschulen plus in Worms die genehmigte Fläche für die Dreizügigkeit mit Ganztagsangebot ausgelegt. Die Aufnahme weiterer Klassen ist durch die Clusterstruktur des Gebäudes und des damit verbundenen pädagogischen Konzeptes nun auch auf die Dreizügigkeit beschränkt.

Die Schule kann demnach in der Orientierungsstufe jeweils 75 Anmeldungen annehmen und muss darüber hinaus an die zweite Realschule plus in integrativer Form, an die Nibelungen-Realschule plus, verweisen. Aktuell wäre für die Schule mit Blick auf die Übergangsquoten der zurückliegenden Jahre die Vierzügigkeit zu erwarten.

Schülerzahlprognose Westend-Realschule plus

Durchgangsquoten

Schj./Klasse	5	6	7	8	9	10
2019/20	84	108	127	113	119	85
2020/21	112	98	118	135	117	84
2021/22	89	136	102	123	119	85
2022/23	75	114	149	107	131	80
2023/24	88	96	106	164	102	82
2024/25	87	97	102	122	159	70
2025/26	120	87	104	116	115	89

Wechsel	5-6	6-7	7-8	8-9	9-10
2020	1,17	1,09	1,06	1,04	0,71
2021	1,21	1,04	1,04	0,88	0,73
2022	1,28	1,10	1,05	1,07	0,67
2023	1,28	0,93	1,10	0,95	0,63
2024	1,10	1,06	1,15	0,97	0,69
2025	1,00	1,07	1,14	0,94	0,56
Schnitt	1,17	1,05	1,09	0,97	0,66

Übergangsquoten

Schuljahr	Schülerzahl der 4. Klassen der Wormser Grundschule	davon Aufnahme in den 5. Klassen der weiterführenden Schulen in Worms	Übergangsquote zu weiterführenden Schulen in Worms	Aufnahme 5. Klasse Westend-RS+	davon Schüler und Schülerinnen Wohnort Worms	davon Auswärtige Wohnort außerhalb von Worms	Übergangsquote Westend-RS+	Anteil Auswärtige
2021/22	729	694	95,20%	89	85	4	14,48%	4,49%
2022/23	776	748	96,39%	75	74	1	11,58%	1,33%
2023/24	781	716	91,68%	88	87	1	14,31%	1,14%
2024/25	774	715	92,38%	87	85	2	13,98%	2,30%
2025/26	829	812	97,95%	120	117	3	16,71%	2,50%
2026/27	885	838		105	103	2		
2027/28	904	856	im Schnitt	108	106	2	im Schnitt	
2028/29	935	886	94,72%	113	110	3	14,21%	2,35%
2029/30	897	849		107	105	2		
2030/31	837	793		99	97	2		
2031/32	885	838		105	103	2		
2032/33	891	844		106	104	2		

Schülerzahlentwicklung

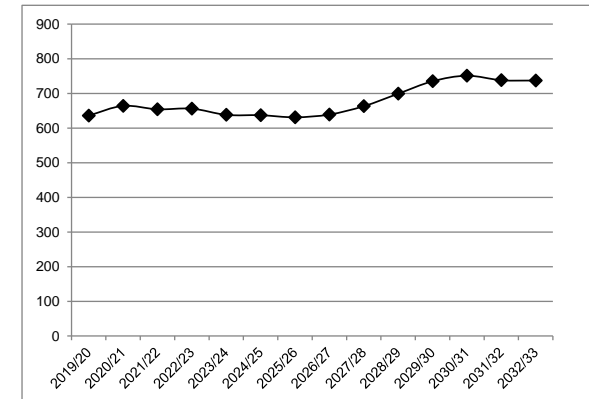

	Schülerzahl																							
	Schuljahr 2025/26			Schuljahr 2026/27			Schuljahr 2027/28			Schuljahr 2028/29			Schuljahr 2029/30			Schuljahr 2030/31			Schuljahr 2031/32			Schuljahr 2032/33		
	Schülerzahl	Anzahl Klassen	Frequenzen	Schülerzahl	Anzahl Klassen	Frequenzen	Schülerzahl	Anzahl Klassen	Frequenzen	Schülerzahl	Anzahl Klassen	Frequenzen	Schülerzahl	Anzahl Klassen	Frequenzen	Schülerzahl	Anzahl Klassen	Frequenzen	Schülerzahl	Anzahl Klassen	Frequenzen			
5. Schj.	120	5	24,00	105	5	21,00	108	5	21,60	113	5	22,60	107	5	21,40	99	4	24,75	105	5	21,00	106	5	21,20
6. Schj.	87	4	21,75	141	6	23,50	123	5	24,60	127	6	21,17	133	6	22,17	126	6	21,00	116	5	23,20	123	5	24,60
7. Schj.	104	5	20,80	91	4	22,75	148	5	29,60	129	5	25,80	133	5	26,60	140	5	28,00	132	5	26,40	122	5	24,40
8. Schj.	116	4	29,00	113	4	28,25	99	4	24,75	161	6	26,83	141	5	28,20	145	5	29,00	153	6	25,50	144	5	28,80
9. Schj.	115	4	28,75	113	4	28,25	110	4	27,50	96	4	24,00	157	6	26,17	137	5	27,40	141	5	28,20	149	5	29,80
10. Schj.	89	3	29,67	76	3	25,33	75	3	25,00	73	3	24,33	64	3	21,33	104	4	26,00	91	4	22,75	93	4	23,25
Summe	631	25		639	26		663	26		699	29		735	30		751	29		738	30		737	29	

Die Westend-Realschule plus erfüllt das Raumprogramm einer drei- bis vierzügigen Realschule plus, nimmt jedoch bereits seit Jahren vier bis fünf Eingangsklassen auf. Die Raumkapazität der Schule ist bereits erschöpft. Bei gleichbleibender Entwicklung ergibt sich der Raumbedarf für die Fünfzügigkeit. Ein Verweis an andere Schulen, insbesondere an die Karmeliter-Realschule als der zweiten Realschule plus in kooperativer Form, ist aus Kapazitätsgründen nicht möglich.

Es wird empfohlen, überbrückend eine Containeranlage vorzusehen.

Der unzureichenden Sportsättensituation wird durch die Fertigstellung der Dreifeld-Halle an der Carl-Villinger-Straße abgeholfen. Allerdings muss bis zur Fertigstellung des Ersatzbaus der Sporthalle Brucknerstraße der Sportstättenbedarf des Elonoren-Gymnasiums überbrückend mit berücksichtigt werden.

Schülerzahlprognose Eleonoren-Gymnasium

Durchgangsquoten

Schj. /Klasse	5	6	7	8	9	10	11	12	13
2019/20	131	118	145	95	77	92	109	83	86
2020/21	165	130	121	134	76	93	80	97	81
2021/22	169	168	127	121	106	86	101	72	85
2022/23	158	169	165	124	94	130	93	87	66
2023/24	166	157	159	156	103	104	122	81	78
2024/25	140	168	152	159	114	131	95	117	72
2025/26	129	136	163	139	136	126	121	84	111

Wechsel	5-6	6-7	7-8	8-9	9-10
2020	0,99	1,03	0,92	0,80	1,21
2021	1,02	0,98	1,00	0,79	1,13
2022	1,00	0,98	0,98	0,78	1,23
2023	0,99	0,94	0,95	0,83	1,11
2024	1,01	0,97	1,00	0,73	1,27
2025	0,97	0,97	0,91	0,86	1,11
Schnitt	1,00	0,98	0,96	0,80	1,17

	10-11	11-12	12-13
	0,87	0,89	0,98
	1,09	0,90	0,88
	1,08	0,86	0,92
	0,94	0,87	0,90
	0,91	0,96	0,89
	0,92	0,88	0,95
Schnitt	0,97	0,89	0,92

Übergangsquoten

Schuljahr	Schülerzahl der 4. Klassen der Wormser Grundschule	davon Aufnahme in den 5. Klassen der weiterführenden Schulen	Übergangsquote zu weiterführenden Schulen in Worms	Aufnahme 5. Klasse Eleonoren-Gym.	davon Schüler und Schülerinnen Wohnort Worms	davon Auswärtige Wohnort außerhalb Worms	Übergangsquote Eleonoren-Gym.	Anteil Auswärtige
2021/22	729	694	95,20%	169	128	41	21,81%	24,26%
2022/23	776	748	96,39%	158	129	29	20,19%	18,35%
2023/24	781	716	91,68%	166	120	46	19,74%	27,71%
2024/25	774	715	92,38%	140	108	32	17,76%	22,86%
2025/26	829	812	97,95%	129	102	27	14,57%	20,93%
2026/27	885	838		167	137	30		
2027/28	904	856	im Schnitt	170	140	30	im Schnitt	
2028/29	935	886	94,72%	178	146	32	18,81%	21,60%
2029/30	897	849		169	139	30		
2030/31	837	793		156	128	28		
2031/32	885	838		167	137	30		
2032/33	891	844		168	138	30		

38

	Schülerzahl						Hochrechnung																	
	Schuljahr 2025/26			Schuljahr 2026/27			Schuljahr 2027/28			Schuljahr 2028/29			Schuljahr 2029/30			Schuljahr 2030/31			Schuljahr 2031/32			Schuljahr 2032/33		
	Schülerzahl	Anzahl Klassen	Frequenzen	Schülerzahl	Anzahl Klassen	Frequenzen	Schülerzahl	Anzahl Klassen	Frequenzen	Schülerzahl	Anzahl Klassen	Frequenzen	Schülerzahl *	Anzahl Klassen	Frequenzen	Schülerzahl	Anzahl Klassen	Frequenzen	Schülerzahl *	Anzahl Klassen	Frequenzen	Schülerzahl *	Anzahl Klassen	Frequenzen
5. Schj.	129	6	21,50	167	6	27,83	170	7	24,29	178	7	25,43	169	7	24,14	156	6	26,00	167	6	27,83	168	6	28,00
6. Schj.	136	5	27,20	129	5	25,80	167	6	27,83	170	7	24,29	178	7	25,43	169	7	24,14	156	6	26,00	167	6	27,83
7. Schj.	163	6	27,17	133	5	26,60	126	5	25,20	163	6	27,17	166	6	27,67	174	6	29,00	165	6	27,50	152	6	25,33
8. Schj.	139	5	27,80	156	6	26,00	128	5	25,60	121	5	24,20	156	6	26,00	159	6	26,50	167	6	27,83	158	6	26,33
9. Schj.	136	5	27,20	111	4	27,75	124	5	24,80	102	4	25,50	96	4	24,00	124	5	24,80	127	5	25,40	133	5	26,60
10. Schj.	126	5	25,20	160	6	26,67	130	5	26,00	146	5	29,20	120	4	30,00	113	4	28,25	146	5	29,20	149	5	29,80
Summe Sek. I	829	32		856	32		845	33		880	34		885	34		895	34		928	34		927	34	
11. Schj.	121			122			155			126			141			116			109			141		
12. Schj.	84			108			109			139			113			126			104			97		
13. Schj.	111			77			99			100			127			104			116			95		
Summe Sek. II	316			307			363			365			381			346			329			333		

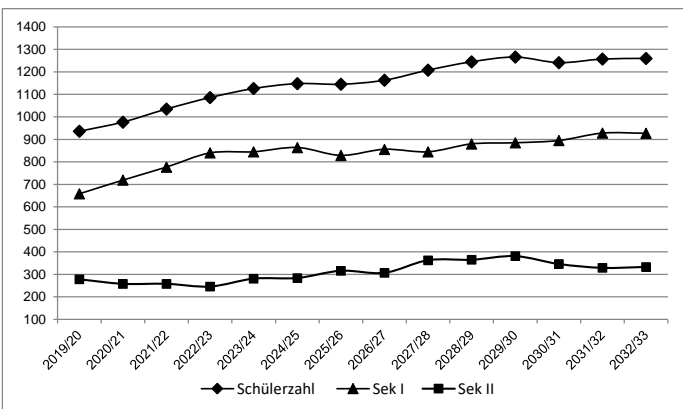

Das Schulgebäude wird abschnittsweise brandschutzsaniert. Die Erweiterungsfähigkeit des Gebäudes wurde dabei geprüft. Die Kapazität wurde bei der letzten Sanierung bzw. Erweiterung Anfang der 90er Jahre auf fünf Züge festgelegt. Das damalige Raumprogramm entspricht jedoch nicht den heutigen Anforderungen.

Mit einer stabilen Übergangsquote auf der Grundlage der steigenden Zahl von Schulabgänger*innen der Wormser Grundschulen wären für das Eleonoren-Gymnasium bei einer Einpendlerquote in den Eingangsklassen von nunmehr durchschnittlich rund 22% jährlich sechs bis sieben Eingangsklassen möglich.

Durch intensive Beratung und die Zurückweisung von Schüler*innen aus anderen Bundesländern und den umliegenden Kommunen an die näher gelegenen Gymnasien nimmt sowohl die Übergangsquote als auch der Anteil der auswärtigen Schüler*innen aktuell ab. Ob dies ausreichen wird, um die Fünf-Zügigkeit zu erreichen, muss sich noch zeigen. Es ist jedoch davon auszugehen, dass in der Orientierungsstufe jeweils zumindest eine weitere Klasse zustande kommt.

Die Beschränkung wird die beiden anderen Gymnasien belasten und zusätzlich verstärkt durch Schularwechsel nach der Orientierungsstufe auch weiterhin die Realschulen plus räumlich und durch große Klassen auch pädagogisch noch mehr fordern.

Die Durchgangsquoten des Eleonoren-Gymnasiums, die der Hochrechnung zugrunde liegen, sind allerdings von BEGYS (Begabtenförderung am Gymnasium mit Verkürzung der Schulzeit) beeinflusst und lassen daher eine verwertbare Hochrechnung nur bedingt zu.

Schülerzahlprognose Gauß-Gymnasium

Durchgangsquoten

Schj./Klasse	5	6	7	8	9	10	11	12	13
2019/20	146	159	146	143	118	99	111	126	92
2020/21	156	144	149	144	141	109	92	96	122
2021/22	98	158	138	142	143	140	104	85	90
2022/23	183	112	144	136	139	134	128	95	80
2023/24	181	181	114	140	128	140	121	108	88
2024/25	157	174	163	97	138	125	128	108	101
2025/26	131	162	183	133	103	119	119	115	99

Wechsel	5-6	6-7	7-8	8-9	9-10
2020	0,99	0,94	0,99	0,99	0,92
2021	1,01	0,96	0,95	0,99	0,99
2022	1,14	0,91	0,99	0,98	0,94
2023	0,99	1,02	0,97	0,94	1,01
2024	0,96	0,90	0,85	0,99	0,98
2025	1,03	1,05	0,82	1,06	0,86
Schnitt	1,02	0,96	0,93	0,99	0,95

	10-11	11-12	12-13
	0,93	0,86	0,97
	0,95	0,92	0,94
	0,91	0,91	0,94
	0,90	0,84	0,93
	0,91	0,89	0,94
	0,95	0,90	0,92
	0,93	0,89	0,94

Übergangsquoten

Schuljahr	Schülerzahl der 4. Klassen der Womers Grundschule	davon Aufnahme in den 5. Klassen der weiterführenden Schulen	Übergangsquote zu weiterführenden Schulen in Womers	Anfänger 5. Klasse Gauß-Gymnasium	davon Schüler und Schülerinnen Wohnort Womers	davon Auswärtige Wohnort außerhalb von Womers	Übergangsquote Gauß-Gymnasium	Anteil Auswärtige
2021/22	729	694	95,20%	98	76	22	12,95%	22,45%
2022/23	776	748	96,39%	183	152	31	23,79%	16,94%
2023/24	781	716	91,68%	181	133	48	21,88%	26,52%
2024/25	774	715	92,38%	157	131	26	21,55%	16,56%
2025/26	829	812	97,95%	131	109	22	15,57%	16,79%
2026/27	885	838		164	139	25		
2027/28	904	856		168	142	26		
2028/29	935	886	94,72%	175	148	27	19,15%	18,19%
2029/30	897	849		167	141	26		
2030/31	837	793		154	130	24		
2031/32	885	838		164	139	25		
2032/33	891	844		165	140	25		

39

	Schülerzahl						Hochrechnung																	
	Schuljahr 2025/26			Schuljahr 2026/27			Schuljahr 2027/28			Schuljahr 2028/29			Schuljahr 2029/30			Schuljahr 2030/31			Schuljahr 2031/32			Schuljahr 2032/33		
	Schülerzahl	Anzahl Klassen	Frequenzen	Schülerzahl	Anzahl Klassen	Frequenzen	Schülerzahl	Anzahl Klassen	Frequenzen	Schülerzahl	Anzahl Klassen	Frequenzen	Schülerzahl	Anzahl Klassen	Frequenzen	Schülerzahl	Anzahl Klassen	Frequenzen	Schülerzahl	Anzahl Klassen	Frequenzen	Schülerzahl	Anzahl Klassen	Frequenzen
5. Schj.	131	5	26,20	164	6	27,33	168	6	28,00	175	7	25,00	167	6	27,83	154	6	25,67	164	6	27,33	165	6	27,50
6. Schj.	162	6	27,00	134	5	26,80	167	6	27,83	171	7	24,43	179	7	25,57	170	7	24,29	157	6	26,17	167	6	27,83
7. Schj.	183	7	26,14	156	6	26,00	129	5	25,80	161	6	26,83	165	6	27,50	172	6	28,67	164	6	27,33	151	6	25,17
8. Schj.	133	5	26,60	170	6	28,33	145	5	29,00	120	4	30,00	149	5	29,80	153	6	25,50	159	6	26,50	152	6	25,33
9. Schj.	103	4	25,75	132	5	26,40	168	6	28,00	144	5	28,80	119	4	29,75	148	5	29,60	152	6	25,33	158	6	26,33
10. Schj.	119	4	29,75	98	4	24,50	125	5	25,00	160	6	26,67	137	5	27,40	113	4	28,25	141	5	28,20	144	5	28,80
Summe Sek. I	831	31		854	32		902	33		931	35		916	33		910	34		937	35		937	35	
11. Schj.	119			110			91			116			148			127			105			131		
12. Schj.	115			106			98			81			103			132			113			93		
13. Schj.	99			108			99			92			76			97			124			106		
Summe Sek. II	333			324			288			289			327			356			342			330		

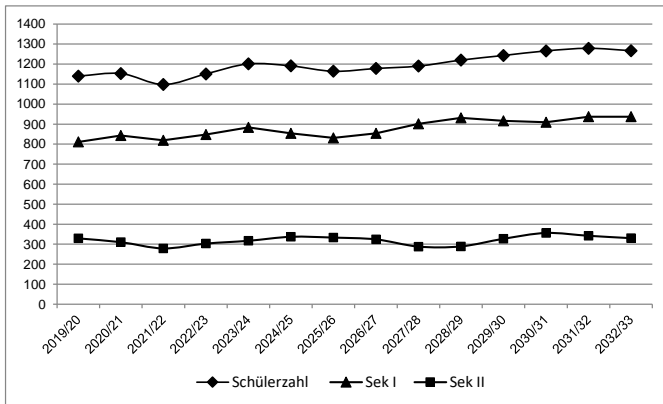

Der naturwissenschaftlichen Fachbereich wurde nunmehr durch die Räume des "Biocampus" erweitert.

Für das Bildungszentrum steht in den nächsten Jahren eine Generalsanierung an. Die auf dem jeweiligen pädagogischen Konzept der Schulen beruhenden Raumprogramme liegen vor. Die Raumplanung gründet auf den Flächen für insgesamt 10 Zügen für beide Gymnasien, wobei ein Mehrbedarf für die Orientierungsstufen und eine schulübergreifende Mensa berücksichtigt wurden.

Die Übergangsquote und der Anteil der auswärtigen Schüler*innen konnte durch intensive Beratung und den Verweis von auswärtigen Schüler*innen an die jeweils nächstgelegene Schule in den letzten beiden Jahren gesenkt werden. Das Gauß-Gymnasium ist daher mittel- bis langfristig mit sechs Zügen zu sehen. Die Zahlen der Orientierungsstufe sind dicht an der Teilungsgrenze, die bei Gymnasien bei 28 Schüler*innen liegt, so dass es hier dennoch auch weiterhin ein bis zwei zusätzlichen Klassen geben könnte.

Schülerzahlprognose Rudi-Stephan-Gymnasium

Durchgangsquoten

Schj./Klasse	5	6	7	8	9	10	11	12	13
2019/20	94	108	60	96	105	73	80	82	67
2020/21	97	92	101	59	93	99	84	71	77
2021/22	91	98	82	99	61	81	106	68	69
2022/23	85	91	83	83	95	63	90	91	64
2023/24	107	86	86	90	80	93	76	75	85
2024/25	121	106	83	81	84	75	83	66	69
2025/26	137	119	98	75	75	80	77	61	61

Wechsel	5-6	6-7	7-8	8-9	9-10
2020	0,98	0,94	0,98	0,97	0,94
2021	1,01	0,89	0,98	1,03	0,87
2022	1,00	0,93	1,01	0,96	1,03
2023	1,01	0,95	0,99	0,96	0,98
2024	0,99	0,97	0,94	0,93	0,94
2025	0,98	0,92	0,90	0,93	1,00
Schnitt	1,00	0,93	0,97	0,96	0,96

	10-11	11-12	12-13
	1,15	0,89	0,94
	1,07	0,81	0,97
	1,11	0,86	0,94
	1,21	0,83	0,93
	0,89	0,87	0,92
	1,07	0,93	0,92
	1,08	0,86	0,94

Übergangsquoten

Schuljahr	Schülerzahl der 4. Klassen der Wormser Grundschule	davon Aufnahme in den 5. Klassen der weiterführenden Schulen	Übergangsquote zu weiterführenden Schulen in Worms	Aufnahme 5. Klasse Rudi-Stephan-Gym.	davon Schüler und Schülerinnen Wohnort Worms	davon Auswärtige Wohnort außerhalb von Worms	Übergangsquote Rudi-Stephan-Gym.	Anteil Auswärtige
2021/22	729	694	95,20%	91	84	7	14,31%	7,69%
2022/23	776	748	96,39%	85	60	25	9,39%	29,41%
2023/24	781	716	91,68%	107	86	21	14,14%	19,63%
2024/25	774	715	92,38%	121	80	41	13,16%	33,88%
2025/26	829	812	97,95%	137	109	28	15,57%	20,44%
2026/27	885	838		116	97	19		
2027/28	904	856	im Schnitt	118	99	19	im Schnitt	
2028/29	935	886	94,72%	123	103	20	13,31%	19,29%
2029/30	897	849		117	98	19		
2030/31	837	793		109	91	18		
2031/32	885	838		116	97	19		
2032/33	891	844		116	97	19		

40

	Schülerzahl						Hochrechnung																	
	Schuljahr 2025/26			Schuljahr 2026/27			Schuljahr 2027/28			Schuljahr 2028/29			Schuljahr 2029/30			Schuljahr 2030/31			Schuljahr 2031/32			Schuljahr 2032/33		
	Schülerzahl	Anzahl Klassen	Frequenzen	Schülerzahl	Anzahl Klassen	Frequenzen	Schülerzahl	Anzahl Klassen	Frequenzen	Schülerzahl	Anzahl Klassen	Frequenzen	Schülerzahl *	Anzahl Klassen	Frequenzen	Schülerzahl	Anzahl Klassen	Frequenzen	Schülerzahl *	Anzahl Klassen	Frequenzen	Schülerzahl *	Anzahl Klassen	Frequenzen
5. Schj.	137	5	27,40	116	5	23,20	118	5	23,60	123	5	24,60	117	5	23,40	109	4	27,25	116	5	23,20	116	5	23,20
6. Schj.	119	5	23,80	136	5	27,20	116	5	23,20	118	5	23,60	122	5	24,40	117	5	23,40	109	4	27,25	116	5	23,20
7. Schj.	98	4	24,50	111	4	27,75	127	5	25,40	108	4	27,00	110	4	27,50	114	4	28,50	109	4	27,25	102	4	25,50
8. Schj.	75	3	25,00	95	4	23,75	107	4	26,75	123	5	24,60	105	4	26,25	107	4	26,75	110	4	27,50	106	4	26,50
9. Schj.	75	3	25,00	72	3	24,00	92	4	23,00	103	4	25,75	119	4	29,75	101	4	25,25	103	4	25,75	106	4	26,50
10. Schj.	84	3	28,00	72	3	24,00	69	3	23,00	88	3	29,33	99	4	24,75	114	4	28,50	97	4	24,25	99	4	24,75
Summe Sek. I	588	23		602	24		629	26		663	26		672	26		662	25		644	25		645	26	
11. Schj.	80			91			78			75			95			107			123			105		
12. Schj.	77			69			79			67			65			82			92			106		
13. Schj.	61			72			65			74			63			61			77			86		
Summe Sek. II	218			232			222			216			223			250			292			297		

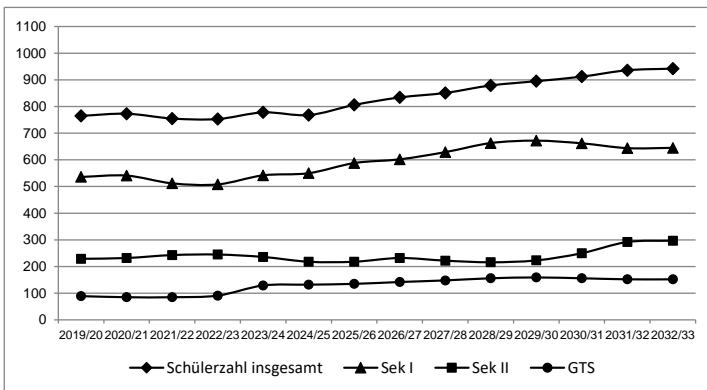

Das Rudi-Stephan-Gymnasium erreicht bei gleichbleibender Übergangsquote und Aufnahme auswärtiger Schüler*innen zukünftig regelmäßig fünf Eingangsklassen und verliert nach der Orientierungsstufe bis Klassenstufe 10 in der Regel eine Klasse. In den kommenden Jahren zeigt die Hochrechnung daher wie für die Flächenberechnung berücksichtigt die Verzögerigkeit.

In Klassenstufe 11 gewinnt das Rudi-Stephan-Gymnasium Schüler*innen anderer Schulen für die Oberstufe hinzu, zu erkennen an den Übergangsquoten. Schüler*innen der Realschulen plus können bei entsprechendem Notendurchschnitt auch ohne zweite Fremdsprache die Oberstufe des RSG besuchen und finden ein entsprechendes schulisches Ergänzungsangebot vor.

Schülerzahlprognose Nelly-Sachs-Integrierte Gesamtschule

Durchgangsquoten

Schj./Klasse	5	6	7	8	9	10	11	12	13
2019/20	110	109	110	113	115	98	83	43	44
2020/21	110	109	107	115	117	103	75	60	34
2021/22	110	112	106	112	125	104	83	58	43
2022/23	111	108	118	104	118	118	71	56	42
2023/24	111	114	106	116	113	96	75	50	40
2024/25	109	113	113	112	114	103	77	48	38
2025/26	112	109	114	112	118	93	77	56	38

Wechsel	5-6	6-7	7-8	8-9	9-10
2020	0,99	0,98	1,05	1,04	0,90
2021	1,02	0,97	1,05	1,09	0,89
2022	0,98	1,05	0,98	1,05	0,94
2023	1,03	0,98	0,98	1,09	0,81
2024	1,02	0,99	1,06	0,98	0,91
2025	1,00	1,01	0,99	1,05	0,82
Schnitt	1,01	1,00	1,02	1,05	0,88

	10-11	11-12	12-13
	0,77	0,72	0,79
	0,81	0,77	0,72
	0,68	0,67	0,72
	0,64	0,70	0,71
	0,80	0,64	0,76
	0,75	0,73	0,79
	0,74	0,71	0,75

Übergangsquoten

Schuljahr	Schülerzahl der 4. Klassen der Wörmser Grundschar	davon Aufnahme in den 5. Klassen der weiterführenden Schulen	Übergangsquote zu weiterführenden Schulen in Wörmis	Aufnahme 5. Klasse Nelly-Sachs-IGS	davon Schüler und Schülerinnen Wohnort Wörmis	davon Auswärtige Wohnort außerhalb von Wörmis	Übergangsquote Nelly-Sachs-IGS	Anteil Auswärtige
2021/22	729	694	95,20%	110	107	3		
2022/23	776	748	96,39%	111	109	2		
2023/24	781	716	91,68%	111	108	3		
2024/25	774	715	92,38%	109	107	2		
2025/26	829	812	97,95%	112	112	0		
2026/27	885	838						
2027/28	904	856	im Schnitt					
2028/29	935	886	94,72%					
2029/30	897	849						
2030/31	837	793						
2031/32	885	838						
2032/33	891	844						

Festlegung auf vier Züge

im Schnitt

41

	Schülerzahl									Hochrechnung																	
	Schuljahr 2025/26			Schuljahr 2026/27			Schuljahr 2027/28			Schuljahr 2028/29			Schuljahr 2029/30			Schuljahr 2030/31			Schuljahr 2031/32			Schuljahr 2032/33					
	Schülerzahl	Anzahl Klassen	Frequenzen	Schülerzahl	Anzahl Klassen	Frequenzen	Schülerzahl*	Anzahl Klassen	Frequenzen	Schülerzahl	Anzahl Klassen	Frequenzen	Schülerzahl*	Anzahl Klassen	Frequenzen	Schülerzahl*	Anzahl Klassen	Frequenzen	Schülerzahl*	Anzahl Klassen	Frequenzen	Schülerzahl*	Anzahl Klassen	Frequenzen			
5. Schj.	112	4	28,00	112	4	28,00	112	4	28,00	112	4	28,00	112	4	28,00	112	4	28,00	112	4	28,00	112	4	28,00	112	4	28,00
6. Schj.	109	4	27,25	113	4	28,25	113	4	28,25	113	4	28,25	113	4	28,25	113	4	28,25	113	4	28,25	113	4	28,25	113	4	28,25
7. Schj.	114	4	28,50	109	4	27,25	113	4	28,25	113	4	28,25	113	4	28,25	113	4	28,25	113	4	28,25	113	4	28,25	113	4	28,25
8. Schj.	112	4	28,00	116	4	29,00	111	4	27,75	115	4	28,75	115	4	28,75	115	4	28,75	115	4	28,75	115	4	28,75	115	4	28,75
9. Schj.	118	4	29,50	118	4	29,50	122	4	30,50	117	4	29,25	121	4	30,25	121	4	30,25	121	4	30,25	121	4	30,25	121	4	30,25
10. Schj.	93	4	23,25	104	4	26,00	104	4	26,00	107	4	26,75	103	4	25,75	106	4	26,50	106	4	26,50	106	4	26,50	106	4	26,50
Summe Sek. I	658	24		672	24		675	24		677	24		677	24		680	24		680	24		680	24		680	24	
11. Schj.	77			69			77			77			79			76			78			78			78		
12. Schj.	56			54			49			54			54			56			54			55			55		
13. Schj.	38			42			40			37			40			40			42			40			40		
Summe Sek. II	171			165			166			168			173			172			174			173			173		

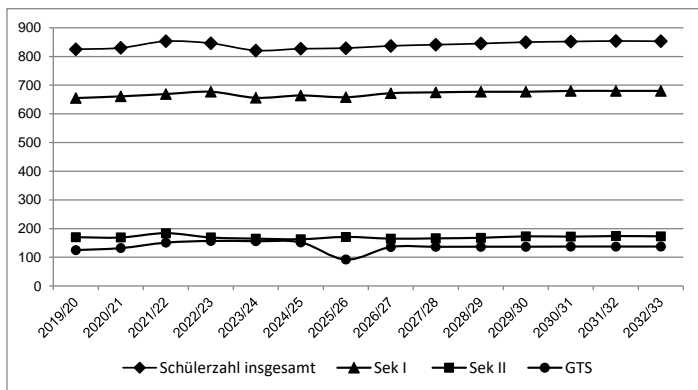

Die Nelly-Sachs-Integrative Gesamtschule (IGS) ist durch die Organisationsverfügung auf vier Züge mit Oberstufe beschränkt, d.h. die höchstmögliche Schülerzahl der Eingangsklassenstufe liegt bei 112. Als Schwerpunktschule hält die IGS Schulplätze für Schüler*innen mit einem festgestellten sonderpädagogischen Förderbedarf vor.

Der Schülerrückgang von Klassenstufe 9 zu 10 zeigt den Schulabschluss der Berufsreife nach der 9. Klasse.

Die Schule erreicht in der Hochrechnung eine ausreichende Schülerzahl für die Oberstufe. Diese Berechnung bezieht auch Zugänge von anderen Schulen mit ein.

Schulsportstättenkapazität

Vorbemerkung: Es handelt sich um eine rein rechnerische Kapazitätsbestimmung. Sportangebote, die mehrere Hallenteile erfordern oder die Notwendigkeit, zusätzliche Sportgruppen einzuteilen, werden nur im Oberstufen-sport (Sekundarstufe II) berücksichtigt.

42

Sportstätten	Abmessungen Maße (m, LxB)	Fläche qm	Kapazität *) "Schulstunden" 8 Sst. an 5 Tagen	Schule	Rahmenplan Sport pauschale Festlegung GTS	Schuljahr 2025/26			Schuljahr 2031/32, Prognose/Hochrechnung						
						Anzahl der Klassen	Sportstunden-Soll Minuten/Schulstunden	Differenz Schulstunden	Anzahl der Klassen	Sportstunden-Soll Minuten/Schulstunden	Differenz Schulstunden				
Karmeliterstraße 3 67547 Worms	Schulturnhalle	20 x 12	240	40	Karmeliter-Grundschule Schwerpunktschule	1 - 4 3 Sst.	12	36	4	11	33	7			
Gießenstraße 5 67547 Worms	Schulturnhalle	27 x 14	378	40	Ernst-Ludwig-Grundschule	1 - 4 3 Sst.	15	45	5	15	45	5			
	Gymnastikhalle	12 x 9	108	10											
Willy-Brand-Ring 5 67547 Worms	Schulturnhalle	22 x 11	242	40	Neusatz-Grundschule Schwerpunktschule	1 - 4 3 Sst.	14	42	-2	12	36	4			
Elisabeth-Groß-Platz 67547 Worms	Schulturnhalle	24 x 12	288	40	Neusatz-Grundschule Schwerpunktschule	1 - 4 3 Sst.	4	12	-52	5	15	-55			
	Therapiebad	10 x 7,5		10	Geschwister-Scholl-Schule Förderzentrum <small>Schwimmunterricht</small>	5 - 9 5 Sst.	18	90		18	90				
Bensheimer Straße 45 67547 Worms	Schulturnhalle	24 x 12	288	40	Pestalozzi-Grundschule (einschl. Schulkindergarten) Ganztagsschule	SKG 3 Sst. 1 - 4 3 Sst. Mo - Do bis 16.00 Uhr GTS- Angebot	12 SKG GTS	39 39	1	12 SKG GTS	39 39	1			
Karl-Hofmann-Anlage 2 67547 Worms	Schulturnhalle (zweiteilig)	44 x 21	924	80	Nibelungen-Realschule plus	5 - 6: 3 Sst.	6	18	58	22	6	18	66	14	
						7 - 10: 2 Sst.	11	22			13	26			
						7 - 9: 2 Sst. Wahlpflichtf.	9	18			11	22			
						8 Sst. Nachmittagsangebot <i>sozialer Brennpunkt.</i>	AG				AG				
Goethestraße 10A 67547 Worms	Bewegungsraum			0	Karmeliter-Realschule plus Ganztagsschule	5 - 8: 3 Sst.	19	57	71	9	19	57	73	7	
	Mainzer Straße 51 67547 Worms (Nikolaus-Doerr-Halle)	Schulturnhalle (zweiteilig)	42 x 25	1050		80	9 - 10: 2 Sst.	7			14	8			16
							Mo - Do bis 16.00 Uhr GTS- Angebot	GTS				GTS			
Von-Steußen-Straße 11 67549 Worms	Gymnastikhalle	18 x 9	162	10	Westend-Grundschule Schwerpunktschule	1 - 4 3 Sst.	22	66	-16	20	60	-10			
	Mehrzweckhalle	20 x 14	280	40											
Eckenbertstraße 5 67549 Worms	Schulturnhalle	24 x 12	288	40	Staudinger-Grundschule Ganztagsschule	1 - 4 3 Sst.	21	63	-83	19	57	-77			
	Gymnastikhalle	15 x 15	225	10		Mo - Do bis 16.00 Uhr GTS- Angebot	GTS			GTS					
	Bewegungsraum				0	Geschwister-Scholl-Schule Förderzentrum	1 - 5 5 Sst.	14		70	14		70		

Sportstätten	Abmessungen Maße (m, LxB)	Fläche qm	Kapazität "Schulstunden"	Schule	Rahmenplan Sport	Schuljahr 2025/26			Schuljahr 2031/32, Prognose/Hochrechnung			
						Anzahl der Klassen	Sportstunden-Soll Minuten/Schulstunden	Differenz Schulstunden	Anzahl der Klassen	Sportstunden-Soll Minuten/Schulstunden	Differenz Schulstunden	
Losengewann 32 67551 Worms-Wiesoppenh.	Schulturnhalle	14 x 10	140	10	Wiesoppenheim Grundschule	1 - 4 3 Sst.	5	15	-5	4	12	-2
Kirchhofplatz 9 - 13 67551 Worms-Heppenheim	Schulturnhalle	24 x 12	288	40	Wiesengrund-Grundschule	1 - 4 3 Sst.	6	18	22	5	15	25
Höhenstraße 19 67550 Worms-Herrnsheim	Schulturnhalle	24 x 12	288	40	Dalberg-Grundschule	1 - 4 3 Sst.	12	36	14	10	30	20
	Gymnastikhalle	15 x 9	135	10								
Weingartenstraße 5 67550 Worms-Abenheim	Schulturnhalle	28 x 14	392	40	Klausenberg-Grundschule	1 - 4 3 Sst.	5	15	5	5	15	5
					Geschwister-Scholl-Schule Förderzentrum	8 - 9, Werkstufe 5 Sst.	4	20	nicht nutzbar	4	20	nicht nutzbar
Schulstraße 2 67550 Worms-Rheindürk.	Schulturnhalle	24 x 12	288	40	Rheindürkheim Grundschule	1 - 4 150 min	8	24	16	7	21	19
Heinrich-Völker-Bad	Kapazitätsbestimmung **)		102									
Poseidon	Belegzeiten laut Vertrag 1200 pro Jahr		32		Mo bis Fr. 8.00-13.00 Uhr u. Mi 13.00 - 14.30 Uhr (Belegungsplan)							
Summe Kapazität Schuljahr 2025/26:			1654		Summe Bedarf Schuljahr 2025/26:			1746		-92		
										bereinigt um nicht nutzbarer Kapazitäten:		21
										Bedarf:		-113
Neubau Sporthalle Eleonoren-Gymnasium (zusätzliche Kapazität):			70		Schreiben der ADD v. 08.03.2023: Kapazität des Neubaus 120 Sst. Wegall durch Abriss Altbestand 50 Sst.							
Summe Kapazität Schuljahr 2031/32:			1724		Summe Bedarf Schuljahr 2031/32:			1687		37		
										bereinigt um nicht nutzbarer Kapazitäten:		24
										Bedarf:		13

* Kapazitätsbestimmung in Abstimmung mit der Schulbehörde ausgehend von den Hallenabmessungen

voll nutzbar (grün und gelb): 40 Sst. = 6 Sst. vormittags + 2 Sst. nachmittags an 5 Schultagen/Woche
eingeschränkt nutzbar (braun) 10 Sst. = pauschale Festlegung, eingeschränkt auf Bewegungsangebote

** Kapazitätsbestimmung orientiert sich an § 5 Sportstättenleitplanungsverordnung vom 06.07.1978

Beckengröße ab 8 x 25 m = 2 Übungseinheiten
Nichtschwimmerbecken = 1 Übungseinheit (ÜE)

ganztätig nutzbare Schwimmbecken Heinrich-Völker-Bad Überlassung an 3 Vormittagen mit jeweils 6 Sst.

Sportbecken (Hallenbad)	15 x 25 m	2 ÜE	36 Sst.
überdachtes Außenbecken	8 x 50 m	2 ÜE	36 Sst.
Nichtschwimmerbecken (Hallenbad)		1 ÜE	18 Sst.
			90 Sst.
Nachmittagsbelegung:			12 Sst.
	Summe:		102 Sst.

Abkürzungen:
HVB - Heinrich-Völker-Bad
NDH - Nikolaus-Doerr-Halle
SKG - Schulkindergarten
GTS - Ganztagsschulangebot
Sek. II - Oberstufe, Sekundarstufe II

BS - Berufsschule
HBF - Höhere Berufsfachschule
BF - Berufsfachschule
BOS - Berufsoberschule
BVJ - Berufsvorbereitungsjahr
FS - Fachschule

Sst. - Schulstunde (45 min)
Std. - Zeitstunde (60 min)
Hst. - Hallenstunden = Sporteinheiten

